盛京時報

綜合版 今日一大張半

發行者 康德新聞社 新京特別市中央通三四
發行所 康德新聞社奉天支社 奉天市大和區富田町九號

國府特派大使訪問

周佛海氏欣然入滿
期共同完遂戰爭互相協力

【新京】我國政府、關於周佛海訪滿特派大使來滿、發表如次、(寫眞周大使)

弘報處發表(八日十二時)

中華民國政府行政院副院長兼財政部長周佛海氏、爲關於中華民國、對美英宣戰、與我國朝野、披瀝其決意、並關於完遂大東亞戰爭、互相協力之方策、與我政府首腦者、有所懇談、兼爲視察我國發展槪況、此次以特派大使、來訪我國當局懇談關於戰爭完遂之協力問題周特派大使已於本日午前九時自此間啓程首途赴滿云、

國府外交部宣傳部共同發表

【南京】國民政府外交部及宣傳部共同發表如左、

【南京】八日正午發表

國民政府際茲參戰後之現階段爲圖謀中滿兩國國交之親睦、及中滿經濟關係得臻均善此次派遣行政院副院長周佛海氏爲訪滿特派大使以視察滿洲國各種重要產業建設以及其他諸一般施設同時並決與滿洲國

誓作永久同志
我國李外交部大臣發表談話

【新京】關於中華民國周佛海特派大使之訪滿我國李外交部大臣發表談話如左、

「曩者於日滿華三國共同宣言之際、滿華兩國爲東亞興隆、誓作永久同志、邇來世界情變、日形激變、日本對應付向來侵略東亞府敵美英之挑戰、大東亞戰爭因而勃發、當時皇軍進擊伊始、我國以死生存亡、斷乎分擔之決意、擧總力協助戰爭之國民政府、於本年一月奮起、與美英宣戰、試想在東亞歷史上之重大時期、未有於今日者也、東亞民族永遠之繁榮、皆繫於大東亞戰爭之完遂、滿華兩國與日本同爲東亞之核心、故擧全力以確立必勝之態勢、洵爲我等兩國目下所負之最高任務也、適於此時得見國民政府行政院副院長兼財政部長周佛海閣下之來訪、使兩國必勝信念、愈益鞏固協力於聖戰完遂之方策愈徵明確、誠爲我國官民衷心歡迎不已者也」

偉大的理論指導者
周特派大使政治經過簡寫

【新京】被選任爲今次訪滿特派大使之周佛海氏係國民政府之總參謀長、輔佐主席汪精衞氏與日本同生共死誓擊滅美英、實一新生中國偉大之理論指導者、本年四十六歲現充行政院副院長兼財政部長、從事中國經濟之再建而打倒重慶、刻正與現地日本側機關取同一步驟縱橫發揮其卓越政治手腕、蔣介石失掉該氏後、感覺異常寂寥、該氏生於光緒廿三年湖南省之沅陵縣留學日本鹿兒島造士館、卒業後即至京大經濟學部受河上博士之影響一時曾信仰馬克斯主義、於中國共產黨第一全大會時被推戴爲中央留日學生代表後不久即轉向反共陣營、而充任國民政府訓練總監部政治訓練所長、江蘇省政府委員兼教育廳長、國民黨第五期中央執行委員中央黨部民衆訓練部長等職、中國事變勃發當時擔任國民黨宣傳部長之要職、其後因蔣介石轉落於容共抗日惹起中國事變之故、周佛海氏毅然與蔣介石袂別、而投入汪精衞氏之和平陣營、立於汪氏和平聲明之先首自重慶脫出、於國府還都之同時被推任爲財政部長、警政部長又繼褚民誼氏之後而担任行政院副院長、中央儲備銀行創立時、更兼任爲總裁、刻正努力中國之再建中、

滿華國史上可値特書

【新京】大東亞共榮圈之建設、係以日本爲中心、以滿華兩國之緊密之互助連環、而置其基礎、自不待言、但滿華兩國關係、由於康德七年十一月六日滿華日三國共同宣言、而返本然之姿態、爾來正步一步的進步、於今次周特派大使來滿、國交上之特筆、盛儀爲契機、期待在今後滿華、國交更緊密提携、而具體化自國民政府、改組還都、康德七年十月、滿洲國政府立刻特派韋外務局長官赴南京、於茲在日滿華三國共同宣言之下、而交涉、遂由兩國首腦部間往來交好關係之互步、康德七年十月三十日滿華三國共同宣言發字成立於大東亞共榮圈之建設、滿華兩國共與日本提携邁進來滿華兩國關係已斷緊密化之一途、翌八年一月十五日即實現設置我駐華大使館、關於二月十五日、駐滿中華大使館已行開設、現下滿華兩國之交誼、於政治、經濟文化、已到達親密不離之狀態、次而大東亞戰爭勃發時滿洲國皇帝陛下、換發關于時局之詔書、繼而汪主席亦宣言同生共死、如斯兩國之緊密、斷行對滿大使更迭、同時於哈爾濱、奉天開設總領事館矣、中心、已見飛躍的進展、更於九年五月、有汪主席之訪滿、於七月張國務總理作爲答訪使、訪問南京、同年九月於我建國十周年慶祝式典、現特派陳濟成氏爲代表國府而來滿、入康德十年時、國府更爲強化兩國緊密之機、只在咫尺之間刻刻緊張之秋、共誓死生存亡之滿華兩國、於親邦日本之領導下、以大東亞戰爭之必勝目標、更繼續邁進者也、

人的資源不足
美國已成重大問題

【布宜諾斯愛里斯電】因軍需勞働者欠勤問題美國當局感人的資源不足、據云現已成爲重大之政治問題矣、下院海軍委員會時、民主黨議員約翰林頓化會提出欠勤防止法案、其時即以斯案爲中心加以審議、紐約泰晤士報於右委員會公聽會席上、以各議員並政府關係者之言明爲基礎發表美國勞働者之欠勤狀況如次、

一、按海事委員長耶茂里蘭德之證言謂、美國造船所由於欠勤之損害每年能少建里巴特型船約百艘(一九四二年十一月起本年一月止據調查謂由於欠勤一週間所喪失之勞働時間數十一月爲二百二十七萬三千小時、十二月爲二百三十七萬小時、一月爲二百三十八萬九千小時

一、據海軍官諾克斯所發表之統計謂、民間造船所並一六海軍工廠之欠勤率一九四二年四月爲百分之七、二〇斯年十二月則增加至百分之八、三按海軍工廠之統計一九四二年四月即爲百分之八、九本年一月乃增加至百分之九、四、

一、陸軍大官巴特遜之證言謂使諾斯美航空機製作會社之欠勤者客年中即能造出爆擊機九十七架、

希臘內閣辭職
拉里斯爲繼任

【雅典電】以羅號泰特普洛斯博士爲首班之希臘內閣、七日實行總辭職、而以拉里斯爲首班之後繼內閣遂告成立、新內閣陣容如左、

首相兼外務長官兼經濟長官 約陶拉利斯、敎長兼工長 魯那基斯、內長兼交長 陶拉利斯、財長 蘇洛尼哥

第四八回論功行賞
陸軍省及賞勳局分別發表

【東京】畏蒙天皇陛下、九日傳出諭旨、賜陸軍關係中國事變生存者第四十二回論功行賞、同死歿者第四十八回論功行賞、及大東亞戰爭死歿者第六回論功行賞、是日午前零時、陸軍省及賞勳局、分別發表如次、

【東京】此次沾沐優渥聖恩者、在死歿者中、大部分爲大東亞戰役勃發以來、縣在南方戰線或中國大陸活躍、樹立赫赫武勳之護國勇士、一部爲中國事變第二次期間(昭和十五年四月廿九日迄大東亞戰爭勃發)在中國大陸奮戰中名譽戰死、或不幸殉於疫癘之護國勇士、就中、榮蒙授予金鵄勳章者、計有山縣業一中將以下六百七十七名而特蒙殊勳甲御優賞者、計有澤田浩南大尉以下廿四名、至於陸軍部外人士、對於從事大陸諸建設卓有鉅大貢獻之華北開發株式會社、興中公司、華中鐵道、及其他諸會社等職員以下、亦傳出行賞之諭旨、其中拜受敍勳恩命者、共四百六十七名、其主要者如左、

殊勳甲 =大東亞戰死=

功四旭五 大尉 岩井三代二(愛知)
同 同 同 下村史郎(同)
功五旭六 軍曹 大島經一(同)
同 旭七 同 中西守彥(名古屋)
功六同 伍長 服部竹義(愛知)
同 同 兵長 藤井光敏(同)
同 同 同 平松次郎(同)
功四旭六 中尉 栗村敏一(廣島)
同 同 同 大西二三男(愛知)
功五旭七 軍曹 福井福治(同)
功六同 伍長 渡邊伊藤(靜岡)
同 同 同 小野田森(愛知)
功四旭六 中尉 吉田光夫(北海道)
功五同 曹長 鈴木千代藏(靜岡)
同 旭七 軍曹 石田定吉(同)
功六同 伍長 小安武芳(同)
同 旭八 兵長 渡會眞一(岐阜)
功四旭六 大尉 內田多喜男(靜岡)
功六旭七 兵長 澤田浩南(熊本)
功五同 軍曹 內山正包(靜岡)
同 同 伍長 佐塚信夫(同)
功六旭八 兵長 渡邊功(岐阜)
同 同 同 鈴木孝一(愛知)
同 同 同 高井義雄(靜岡)

一般之部 —大東亞戰死—
中國事變第二次戰死者關係者無
中國事變第二次病死關係者無

功四旭二 少將 佐藤春雄(東京) =大東亞病死=
瑞一 中將 北島卓美(佐賀)
旭二 少將 湯瀨剛一(熊本)
功三同 少將 長屋朝生(前橋)
功三旭二 少將 早瀨秀夫(岡山)
旭二 同 難波清作(東京)
瑞二 同 池田安雅(岡山)
旭二 同 緒川忠治(茨城)
同 中將 但馬惟盛(鹿兒島)
功三旭二 中將 山縣業一(奈良)
功五旭五 少佐 清水米太(島根)
同 同 樋口文夫(新潟)
同小綬 同 大野靜雄(愛知)
旭三 中佐 水崎馨(福岡)
旭四 少佐 增尾繁人(廣島)
同 同 山中敏哉(鹿兒島)
旭三 中佐 池上淸吉(富山)
賜盃 大佐 中川宇三郎(德島)

敍勳主要者
華北政務委員會
瑞二 同 阪谷希一
中綬 同 早川三郎
瑞四 北支開發 三雲勝次郎
瑞三 興中公司 草場義夫
重光 同 十河信二
中綬 同 山西恒郎
中綬 警護總隊 三浦惠一
瑞三 華中鐵道 堀尾豐熊
同 華中電通 福田豐耕

馬若河畔殲敵主力
印緬國境作戰河邊中將指揮若定

大本營發表(東京)(四月八日十六時)

一、日本陸軍部隊、佔據印緬國境附近「亞開雅布」北方地區、去年十二月下旬以來、擊碎英印軍兩個師團之攻擊、而三月上旬、轉於攻勢、由於大包圍作戰、在馬若河畔、捕捉擊滅敵軍主力、刻下掃蕩殘敵中

二、緬甸方面陸軍最高指揮官、爲陸軍中將河邊正三、

特由大本營發表、同時更明示緬甸方面陸軍最高指揮官爲河邊正三中將、於此次之作戰所特記者、即頓具格及拉乞敦並拉羌、方面日軍嶺殺以極少之兵力阻止慘烈之敵反攻及有延支隊於從無人跡之亞於康山峽、突破三百公里、完遂迂廻行動、並於敵還動之海上敢行困難之補給增援等是也、緬甸方面陸軍之精銳常此積極之攻勢收得對優勢之敵實行之大包圍殲滅作戰之赫赫大戰果、敵策定之奪回緬甸公路最初之企圖、已以此次之馬猶河畔之大包圍殲滅戰、全被粉碎矣、

完全聚殲英印軍
積極攻勢勝優勢之敵人

【東京】對企圖緬甸反攻先布的英印軍、日軍實行之大包圍殲滅作戰、以收得大戰果而告終了、英印軍未遺一兵一卒全被擊滅、關此八日晝間近於印度國境之亞開雅

天皇陛下臨鳳凰間
陳特派大使敬致訪日禮辭

【東京】自中國參戰以來、其戰時決意想見鞏固、無而爲向日本協力援助表示謝意起見、中華民國國民政府特派大使陳公博氏、來訪八日與隨員外交部上海辦事處長郭秀峰、宣傳部參事黃善生上海特別市參事沈觀準、立法院秘書林某四氏同時參內宮中、畏蒙天皇陛下、御賜謁見後賜與午餐、故一行爲仰荷皇恩之殊榮、而恐懼感激不已、次由宮中退出、是日、感沐光榮之陳特派大使、身穿禮服、正其威儀、並佩用勳一等旭日大綬勳章、偕同駐日特命全權大使徐良氏、與隨員一行同時分乘由大東亞省派來之自動車、十一時四十分、由宿舍帝國旅館出發、路經二重橋正門參內宮中、一行由於至停車處出迎之水野式部官導引、於恐懼感激中至鳳凰間畏候天皇陛下親臨、由徐良大使御介紹下、首先對於陳公博大使、賜以接見、並親賜御詞、陳特派大使敬述手之光榮、陳特派大使敬述訪日禮辭、並恭表敬意、天皇陛下於淸水御用係奉仕通譯之下、賜與篤厚溫諭、並嘉賞其勞苦、其次於陳特派大使御介紹下、順次、對其四名隨員、賜與謁見光榮、當是時、天機朗麗入御、天皇陛下、復於午後零時三十分御臨豐明殿、召陳特派大使一行、榮賜御宴、並賜東久邇大將宮殿下臨席、又召東條首相、谷外相、青木大東亞相等及松平宮相、百武侍從長、蓮沼侍從武官長等陪宴、在和氣靄靄中、開始御宴會、終了後、復在牡丹間對一同賜茶、親授種種御歡談後、天機朗麗入御、陳特派大使一行、因皇恩之深厚、而恐懼感激不已、午後二時過、退出宮中、歸還宿舍帝國旅館、

一行在京行事

【東京】陳特派大使於九日午前、歷訪平沼、有田、永井等各前、特派大使、訪日之詞、並引種種懇談、正午出席於帝國旅館津島華北開發總裁之午餐會、午後五時三十分起訪問東條首相於官邸、遂引無隔意的懇談後、六時半起、出席首相主辦之歡迎晚餐會、

衷心感激殊遇
陳特派大使參內後謹話

【東京】中華民國特派大使陳公博氏、八日正午參內宮中、謁見天皇陛下、蒙賜豐明殿御陪食之光榮、乃於恐懼感激之下、退出宮中、而七日已拜受御贈與勳章之寵旨、故感激皇室優渥賜予之殊遇、八日午後二時半、於宿舍帝國旅館、發表謹話如左、

△謹話▽

當今三年前曾以答禮使節訪問貴國之際、畏蒙天皇陛下賜見、實深感激、光榮之至、今又得代表國民政府來、訪問貴國、且賜予御陪食、賜茶之無上光榮、惟有衷心感激

社說
實施國民勤奉制

國民勤勞奉公制度。去歲經政府制定要綱。經過會議。正式公佈。明定今年實行。現今四月。正是勤奉制實施時期。所以全國各地方。均各着手整備。次第集結。我奉天市第一回的勤奉隊員計一千九十八名。於今九日舉行入隊式。明十日在神社前結成。牛田勤奉局長。于民生部大臣。均預定先期蒞奉。屆時參加結成式典。足徵國民向勤勞報國邁進。寔具有無上光榮。我國高度國防體制的完成。端賴於此。昂揚翠國皆勞的精神。亦在於此。

不過勤勞奉公制度。在我國是初次創擧。國民中或有未經明瞭的人們。其實這種制度。在世界各國中。原不足爲奇。而且也是國民應盡的義務。我國所以要施行這個制度的緣故。原爲造成神國鞏固。要知非集合青年的力量。不足以資建設。國民本來是國家的基本。勤勞又是作興國家的原動力。加以政府默察國內外情勢。及其將來的推移。必須國民將勞力結合起來。去供獻於國家。纔能驟然的呈露業績。那末如何能一體勤勞奉公呢?這個辦法。祇好仿照國兵法來實施。凡國兵法落選的青年。都去勤勞奉公。鍛鍊身體。纔能使國家充分發展。國力因之顯揚。這不是國民所應該的嗎。

有人說。實施國民勤奉制。怕國內要引起恐慌。此係未曾徹底瞭解的過慮。當國兵法實施時。不是也有人抱這樣的見解。結果毫無恐慌。併且有許多志願應徵。因種種關係。碍難遂其志願的作話。勤勞奉公。比較兵役義務。究竟担負輕得多。廿一歲到廿三歲的青年。每年不過四個月或五個月勤奉時間。雖然義務。待遇方面非常優越。雖然在期內的訓練和規律。是相當的嚴格。但爲養成健全的國民。不得不然。如隊員在入隊以前。已經在協和會青少年團受過訓練。在勤奉期間。更進一步去作精神。技能。[illegible]合訓練。或依勞作訓練。育成勤勞觀念。了解國家意識。迨期滿除隊以後。均可成爲國民的中堅分子了。

所謂勤勞奉公。自然以對國家奉公爲目標。所以其所作事業。在開發重要產業和國民的福利工作爲原則如國防建設事業。鐵道及道路建設事業。治水事業。水利事業。造林事業。土地開發事業。災害救護事業。重要增產事業等項。在青年身壯力強的時候。去鍛鍊這種工作。對國家既盡其忠誠。即於自身將來成家立業上。藉此一番鍛鍊。也可得到不少的好處。因爲人是要勞動的。愈勞動精神愈健旺。試觀勞動的人們。其疾病比不勞的少得多。這就是一個鐵證。

從國兵法施行以後。國民都知道當兵是一種榮譽的事情。當不上國兵。往往有向隅之歎。現在實施勤奉制。一樣可以爲國效勞。一樣能得著國家的優遇。同樣年齡的弟兄們。不論當兵和去勤奉。都是入隊去受訓練。各盡其國民一分子的天職。料想具有好身手的青年。必能踴躍從公。斷乎不甘落後。從今以後。奉職邁進年年增加。不難達到國家預期實施成效啊。

周特派大使隨員氏名

【新京】中華民國訪滿特派大使隨員一行氏名如左、

財政部總務司長 楊惺華
財政部參事 黃遠
中央儲備銀行總務處處長 馬驥良
中央儲備銀行秘書處處長 沈巨塵
國民政府經濟顧問 岡田西次

政府側接伴員

【新京】隨同周佛海特派大使來滿、政府關係接伴員爲左列七氏、

外交部政務司長 下村信貞
總務廳理事官 牧野一男
外交部參事官 竹之內安巳
總務廳參事官 莊開永
總官務總事務 倉岡克行
外交部事務官 黃淸塗
外交部事務官 佟章新

日空軍爆孟渡
英方發表掩飾損害

【伊斯坦堡電】頃據新德里電訊、印度派遣英軍司令部、七日發表如次、英空軍哈里根戰鬥機隊、五日以驅逐聯合、與來襲孟加拉州東南地區之有力的日本航空部隊相交戰、日本爆擊機隊、雖向孟渡投下爆彈、然而損害輕微、有若干負傷者、

空爆浙地港英陣地

【伊斯坦堡電】頃據新德里電訊、印度派遣英軍司令部發表、日本航空部隊五日又復爆擊浙地港英軍陣地、

【又電】據新德里電訊、印度派遣、樞軸軍司令部發表、日本航空部隊五日爆擊印緬國境反樞軸軍陣地、

華北勤共委會
組織大綱公佈實施

【北京】前經三月廿九日之華北政務委員會常務委員會議所決定設立之華北各級勤共委員會組織大綱、已於七日公佈實施、基此華北勤共委員會、乃爲檢討勤共施策、而於與關係方面密切連絡之下、勤滅共產黨軍、由現行政聯等、設立各級勤共委員會、爲其最高機關之華北委員會總會、附設於華北政務委員會、由朱華北政務委員會委員長兼任委員長、與推進勤共事務同時併發行各級委員會之指導監督、置常務委員五名、由內務、治安兩督辦、政務廳長、新民會正副會長兼任、此外更置委員若干名、於總會內設置總務、企劃、傳報三處、又於各省特別市、道、市、縣各設委員會、而由省長、特別市長、道尹員、市長、縣知事任各主任委員、並置委員若干名、此則以軍、政、會之代表及適當人物担當、

秦彥中將略歷

田邊總武中將此次轉任某要職、其後任由秦彥三郎中將繼任、此種旨意、已于八日由日陸軍省發表矣、新任參謀次長參謀擊滅美英作戰、輔佐杉山參謀長、廣施縱橫機略之秦彥三郎中將、曾歷任蘇聯、埃及、波蘭、羅馬尼亞等武官、係一精通歐洲事情之人也、尤其是精通蘇聯之事情、于中國事變勃發當時、曾任新聞班長極發揮其敏腕、殺應縣知在目前也、其後、任關東軍司令部附、收拾滿蘇國境紛爭之殘局、極爲盡力、客年十月、任在華兵團長、立身于第一線、前此三月轉任參謀本部此次乃榮擢參謀次長之要職、其豐富之經驗與戰略之識見、於我大東亞戰爭決戰階層、當可發揮最高其才能矣、故極端期待、又與參謀次長更迭同時、曾遇故因來敢行電擊作戰確立赫赫武勳之鈴木宗作中將、其後轉任兵器行政本部、而担負決戰下重要之兵器行政要職、此次已榮任陸軍運輸部長矣、今後立腳于富有經驗屬性的陸軍運輸部門、以長組之資格活躍

滿鐵鐵道總局指定
口中香料
愛路丹
愛路報國
銃後赤誠

最理的化學療法
化學療法劑之根本使命係在「專將病原菌在神速時間、完全殺滅而無何等肉體的血液的障礙發生」也。
本劑「破淋恩」爲最理想的化學劑、完全具有此條件故於各大醫院、皆以本劑爲最安全而標準品、日趨增加其告發率。
對於知喉管炎、中耳炎、丹毒、以及一切膿瘍膿傷、淋菌性急慢性各症、必收正確效果。
二〇片・一〇〇片 各地藥房均有出售
一手發賣處 奉天市千代田通四〇 奉天貿易館內 股份公司 稻畑商店
製造發賣元 日本染料製造株式會社
「日染製」 破淋恩

强利比兒
這樣神速的治療劑 底確是優秀無比!
一旦染病加身、倘者因循不治、最易翻成慢化險症、造成終身遺憾、奉勸患者諸君、捨棄向來的姑息平凡療法採用本品—强利比兒只由內服數日、股能淋病
本品保以優越卓效磺胺劑與其他有效藥料精煉而成的最新化學藥在最短期內止痛止膿、根本治癒、然勝他品、一試便知!
主治功能 ○急性淋症 ○慢性淋症 ○副睾丸炎 ○膀胱腎炎 ○尿道膿炎 ○中耳炎
各大藥房皆有代售 發行處 竹村製劑所

若素教育掛図
敝社向教育界貢獻的若素教育掛圖・已達數十種・除史地動植物諸類之外・更有最近大東亞戰爭收得赫々戰果的戰時教材・與時局教育頗有補益・請師長與學生聯合起來協力努力兌換・
兌換方法
一、兌換券已裝入若素包裝盒內、三百錠者一張，一千錠者三張・
一、將兌換券寄至敝社，即奉上若素教育掛圖。
一、兌換券六張，兌換掛圖一張・
一、郵票歸兌換者負擔，以郵票代用
一、來信須註明學校名稱通信地址・
一、兌換券須蓋校章，私人兌換無效
奉天市信濃町十七號
若素製藥株式會社

國府訪日特使今日正午參內

【東京】國民政府訪日特派大使陳公博氏、偕同隨員四名、伴同徐良駐日大使、於八日正午、參內宮中、畏蒙在鳳凰間、御賜謁見、參進豐明殿畏蒙 天皇陛下、零時半出御、以特派大使陳公博氏爲中心、東久邇宮稔彥王殿下御臨席、並賜東條首相及側近松平宮相等御陪食、學行午餐御宴、繼之、誠惶誠恐

赴首相官邸致訪問之辭

【東京】中華民國訪日特派大使陳公博氏、隨同外交部駐滿辦事處長以下各隨員、七日午後五時十分、於首相官邸、訪問東條首相、致訪日之詞、於五時二十分辭去、

盡瘁國交傳諭叙勳

【東京】畏蒙 天皇陛下、對於中華民國褚外交部長、周行政院副院長以及此次來訪之陳公博特派大使、三氏、寵恩寵賚其一向盡瘁增進日華兩國親善關係之功績、傳出贈與勳章諭旨、七日、賞勳局發表如左、

中華民國國民政府立法院院長 陳公博
同外交部部長 褚民誼
同行政院副院長兼財政部部長 周佛海
贈與勳一等旭日大綬章（各同）

銳鋒無敵迭樹戰功

敵戰死俘虜歸順者二萬餘 二月中在華綜合戰果發表

【南京電】中國派遣軍報道部發表（四月七日）二月內之中國派遣軍綜合戰果如左、但不包括由二月中旬開始之蘇淮方面、及洞庭湖方面等已發表之戰果、

一、交戰次數二一〇九三交戰兵力二六七、三一九敵遺棄屍體三一三、八八三其俘虜及歸順者八、六三一鹵獲品野山砲（含迫擊砲）五砲重機關槍二二八步槍七、五〇〇手槍一、二二六洋砲二、六四八各種彈藥二九一、〇〇〇及其他刺刀通信器材多數

二、我方之損害戰死二八五、二月中在華日本陸軍航空部隊活躍狀況、（左表以外與偵察及地上部隊保之協力等因不勝枚舉故地點等省略之）

一日 於濆溪附近爆炸敵兵約三百餘名、
五日 爆炸潯陽軍事施設使之起火、
七日 爆炸渦康飛行場滑走路、
同日 巴東三斗坪百噸級一（起火）大型舟艇一（擊沈）舟艇一〇（擊沈）
八日 炸碎漢中飛行場滑走路、
同日 爆炸桂林軍事施設停車場使之起火、
同日 炸碎衡陽飛行場滑走路附屬建物、
同日 爆炸桂林飛行場物資集積所、及其他軍事施設、使之起火、
同日 三斗坪巴東一千噸級三百噸級船舶各一隻（大破）民船二（擊沈）、四（大破）三百噸級船舶三（大破）
同日 爆炸餘家村浮丘站敵百四十四師司令部、敵五十一軍司令部、
九日 爆炸遂溪氏飛行場附屬建築物、使之起火、
同日 爆炸桂林飛行場滑走路、附屬建築物、使之起火
同日 炸破柳州飛行場格納庫、及市街南北兩車站使之起火、破壞機關車六輛、
同日 爆炸贛州飛行場、軍事施設使之起火、
十日 炸破大平部落要衝、
十一日 爆炸桂林飛行場滑走路、
十二日 轟炸衡遂軍事設施使其二處起火、是日並爆炸佛岡平野、使之起火、是日、又炸破四會軍事設施、更轟擊肇慶、敵六十軍司令部、及軍需品倉庫使之發火、復轟沈巴東舟艇五隻大破十隻
十五日 炸破南寧滑走路格納庫、
十六日 轟擊茂名、廉州、城月、廉江市街、軍需設施於城月使其兵舍起火、
十七日 又炸廉州軍事設施
十八日 復炸茂名軍事設施使其兵舍十一間起火、
十九日 炸廉江軍事施設更使之三處起火、
二十日 轟擊南寧滑走路附屬建築物是日又炸化縣大井塘敵三十八師司令部、軍事設施復擊沈鶴池口舟艇大小約四十隻、
二十一日 炸破陽江軍事設施、
二十二日 炸柳州滑走路使之不克再使用、并擊滅石首舟艇約二十隻、
二十三日 轟破安康飛行場滑走路、格納庫、是日又炸陽江軍事設施、使其三處起火、更擊沈鶴池口舟艇二十隻、大破大型舟艇一隻、
二十四日 炸破梁山飛行場附屬建築物、又擊破麗水敵四三型飛機一架、擊破大型船舶一隻、擊沈小型舟艇十隻、又使遂溪六隻、
化縣、梅菉、陽江、電白軍事設施起火、
二十五日 炸破電白軍事設施是日并擊沈新河口舟艇約二十隻、
二十七日 攻擊桂林、柳州道縣、零陵、各飛行場、於柳州擊破其地上P四〇型一架、又炸化縣軍事設施、使其一處發火、是日炸破廉江軍事設施之大部分、
二十八日 擊沈石州舟艇約二十隻更擊沈鶴池口舟艇約百隻（註）出動總架數爲二千三百二十架（內含偵察及地上部隊協力）據上表則進攻作戰出動總架數達五百八十三架、主要戰果計擊墜P四三型一架擊破P四〇型一架大破、大型船舶二隻、大破中型船舶四隻、擊沈大小型舟艇二百五十八隻、大破十六隻、

說明總局設置經緯

開催臨時警務廳長會議

【新京】頁有行警一致之嶄新使命於前一日開廳之完、新發足之警務總局決在廿日前後初代總局長山田俊介氏就任以前實行伴同機構改革之事務處理及其他事務、而以全滿各省警務廳長出席九日之關東軍兵事部主辦兵事員會議爲機、由八日午後一時起在該局會議室開臨時全國警務廳長會議、經中央側之池野警務、皆川特務兩處長以下各科長、關係官、及地方側之竹內奉天省警務廳長以下各省警務廳長出席、由各科長實行詳細說明、於本會議特蒙前警務司長谷川明三氏出席、關於警務總局設置之經緯、加以說明、首由池野、皆川兩處長說明此次機構改革斷行意義、並今後警政運營之具體目標、

盡力懷柔工作

美向蘇派遣使節團

【里斯本電】盡力奔走、對於蘇聯政府進行懷柔政策之美國政府、近聞將向克來姆林宮派遣特派使節團、據七日之秋里艾克斯曾列斯報之華盛頓特派員、報道使節團之人員如下、

前大總統 亨利、魏里士
大總統顧問 哈里、霍普金斯
國務次官 杉那、威爾斯
大總統特使 斯 皮爾曼

德潛艇建殊勳

沈敵船十隻驅艦一隻

【柏林電】總統大本營七日正午以特別公報發表德潛水艦隊擊沈反軸心船舶十隻凡十萬二千噸及驅逐艦一隻、已據德軍有力者之情報謂、判明此次擊沈船舶之中、有艦星號社徵用船舶恩爾絲號星號（一〇二八〇噸）之事實矣、

陳特派大使入東京（照片由右起陳特派大使、與出迎之谷外相、攝於東京驛）

熾烈戰鬥復戰鬥

果盡護送輸送船團任務 宮林等飛行部隊偉功

本年之初、南太平洋方面之日本陸軍航空部隊、爲強化東部新幾內亞方面之戰鬥態勢、準備爾後之攻勢作戰、以其一部、與海軍密接相協力、對於一月五日自〇〇港、出港向拉耶附近、敢行

強行輸送

之日本輸送船團、負擔護任、當時在新幾內亞方面、日本陸軍航空部隊一部、在主爾那布納附近、受優勢之敵軍壓迫、而輸送船在驅逐艦亦突入之困難下、乃至補給上發生多大困難下、苦心奮鬥、良足稱也、原來十二月三十一日、

宮林大尉

指揮之一隊、掩護日本輸送船團同日午前十時、進入拉耶上空、制壓飛行場上空、從事哨戒中、忽發現敵戰鬥機十二機爆擊機約三十機來襲、立即對於敵爆擊機編隊、加以果敢之攻擊、混亂敵爆進隊行動、擊墜洛克西德爆擊機二架及P三八戰鬥機四架、敢然殲滅敵之攻擊企圖、在此戰鬥、日方一機、注視敵機尾部、決戰進衝空中擊墜之、該機此際蒙受相當損傷、而因

巧妙操縱

遂在拉耶飛行場降陸、一方協力此作戰之岡本杉浦等飛行部隊、排除萬難、確實掩護該方面上陸部隊輸送船團、並對驅逐之敵空軍加以一大鐵槌、驚備決勝體制、妨害日方輸送之敵機來襲、赤極熾烈、與担任護衛之日本陸上空軍相協力、連日展開慘憺之空中決戰、以下爲同期一月五日至十日六日間、在該方面陸軍航空部隊之敢鬥往跡、

一月五日七時三十分哨戒〇〇港上空之日本編隊、發現以高度三千米侵入之敵B一七二機、立即捕捉之、

擊墜其一架

擊之、十時二十分、發現B一七六架B二四、七架計十三架之優勢敵爆擊編隊、來襲〇港、是以杉浦飛行部隊、與友軍機立即出動、對敵編隊、敢行猛烈攻擊、使然擊墜B一七、一架及B二四、二架在此空中、喋落戰之敵機、據美空軍後事判明搭乘者爲司令官格內斯、艾達洛加少將、

一月六日八時四十分至正午擊退B二四、數機、其間平野中尉（中隊長）、發現日本船團之前方有B二四、一機、乃立即使之墜落海中、自機亦受相當數之敵彈、降陸後撿點該機、發現彈下面附有

敵之血痕

足證該空中戰爲如何猛烈果敢之肉迫戰、顯當時美伯因古機、乃以鋼技補強者、卻藉加以致命彈、直至南太平洋方面之此次戰鬥、給將之擊隊、

一方東條大尉（中隊長）指揮之編隊、十三時十分、攻擊B一七、B二四之混成六機編隊、擊隊其編隊部隊長之搭乘機B一七一機、又同日他編隊與以P三八之十一機爲伴之B一七數機之有力敵編隊交戰、擊墜其B一七、三架、並與B一七、一架

以大損害

擊退敵主力、此乃以譲兵破碎數倍於日軍之敵爆連合攻擊隊、完成保衛日本輸送船團上空之任務、是日輸送船團並未受何等損傷、

一月七日是日日本輸送船一隻、受敵機之攻擊遂告沈沒、前夜友軍飛行場、受敵大型機之重爆炸、離飛行場之整備尚不充分、然杉浦飛行部隊、天尚未明即飛起敢行戰鬥、迄正午乃將來襲之敵機數架擊退、其間在拉耶飛行場之他日軍部隊、攻擊A二〇編隊、擊墜其一架、又同日十四時四十五分、平野飛行中隊主力、哨戒拉耶方面上空中、值B二四、六架、B一七、七架、P三八、八架、加美B二五、六架計二十架大舉來襲、中隊主力與相激戰之後、將其擊退、結果十五時十四分、日本輸送船團、安然抵泊地、立即

開始上陸

其間東條中隊、擊墜B一七、一機P四〇、三機計四架又宮林中隊擊墜P四〇、一架擊墜矣、

一月八日拂曉、P三八十六架、B二五、六架、新型襲擊機四架、B一七、七架、B二四、四架、B二五十二架、B一七、四架等、侵勢之敵機、相繼來襲、東條中隊、完全將其擊退矣、於此戰鬥、東條大尉（中隊長）、與敵D三八型激戰、擊墜其一架、不幸受敵彈、空中起火、以落下傘向海中降下幸被我海軍艦艇救助、此日直至日暮、敵機之攻擊

仍極執拗

由午前六時至十七時、共達十六回、飛機數共數百機、如此連日空中激戰、松浦部隊使用可能之飛機激減、又部下精兵死傷者續出、該部隊連日連夜、寢食俱廢、在空中戰鬥、搭乘時間超十三時間、因睡眠不足、全隊員披勞已極、克服凡有困難、完全遂行任務與敵機展開死鬪、帝國陸軍航空部隊之旺盛攻擊精神、發揮無遺、一月九日、岡本飛行部隊、連日於空中激戰、活動能力

頓形減退

我海軍飛行部隊協力下、對向我輸送船團上空來襲之B二四機外四架擊退、又在拉耶待機之其他編隊B二五、六架P四〇、六架、襲擊機六架、P四〇、二架、B二五、五架、P三八、八架、赤衛艦來襲、悉被擊退、而奏凱歌、此日我輸送船無何異狀、一月十日、松浦飛行部隊、與友軍之飛行隊

共同掩護

我船團之上空、此間二回敵機來襲、皆被擊退矣、其後排除困難狀況、繼續與友軍部隊、共負我船團上空保衛之任務而完遂矣、在此六日間、敵機來襲五十一回機數二百五十八架、不分晝夜連續決戰、將敵機三十一架擊破如斯

偉大陸鷲

之戰果、其超人的活躍、在御稜威之下、我陸鷲之殉國敢鬥精神顯耀稍鑑、永垂青史矣、

德掌握戰局指導權

赤軍欲大舉反攻勢所難能

【柏林電】德軍當局、關於東部戰線之戰況於七日言明如次、

除局部之偵察外、七日的東部戰線尚稱平穩、此種平穩狀態、與融雪相輝映、似有冬季作戰行將終了之概、然德軍於融雪之前、已將赤軍之陣地奪取、而掌握戰局之指導權矣、自作戰之主要觀點觀之、因主要地點均歸於德軍手內所以赤軍大規模之攻勢實屬難能、是以七日之戰鬥、亦係小規模者、綜合各種戰線將來之展報則大體如次、

一、赤軍小部隊雖於頓尼次河上流之一部地方、攻擊德軍陣地、但反遭到德軍曲射砲之集中射擊、
一、赤軍爲奪還伊絲姆南方之德軍陣地、曾出以攻勢、竟被擊滅二個大隊、斯役赤軍損害爲捕虜三百、戰死六百三十名、
一、歐克約爾南方地區之德軍、會將赤軍之突擊隊加以包圍、而演成交手戰、其後乃將其殲滅
一、於斯他亞爾、南方戰線中之西班牙義勇軍突入赤軍陣地之際遭遇赤軍散發、與敵部隊以甚大之損害、且捕虜多數、同時更獲得武器彈藥很多、
一、一方德空軍爲呼應陸上戰鬥曾數行活躍、七日攻擊庫班南部地區對敵補給路曾加以攻擊、其他前線則破壞北線路次列車四輛、使之發生火災、而敵部隊之補給、竟因之陷入混亂狀態、

捕獲九八、一輕迫擊砲二三同彈藥一八、輕機一三同、彈藥八五、小槍二三〇、同彈藥二五〇〇、手槍一九、手榴彈六七〇其他多數

蘇州軍管理物擧行返還儀式

【蘇州電】中國事變勃發以來、由蘇州憲兵隊之接收管理中之軍管理物件之一部、百八九件、最近必要之一切、準備終了、決定向國民政府正式返還、九日午後一時、於蘇州憲兵隊本部、因日華關係當局者列席之下、擧行返還儀式、

展開廣袤戰闘

突尼幾亞戰火大熾

【羅馬電】意大利軍司令部七日發表突尼幾亞戰線戰況如次、反樞軸軍在猛烈砲擊後、復於大部隊裝甲戰車隊掩護之下開始攻擊、在突尼幾亞戰線南部廣汎範圍、展開戰闘、

庫班河口南岸赤軍 刻被包圍將行殲滅中

【斯德哥爾摩電】前四日以來、夜以繼日、續行之庫班河口地區之攻防戰、其勝利終歸於德、羅馬尼亞防衛軍之手、五日夕刻赤軍已經戰死二千三百捕虜二百五十、戰車十三輛受大損害已成總崩之勢追敵之德、羅馬尼亞兩軍、六日朝以來、在克班河南方之沼澤地帶展開大包圍之殲滅戰、他方以攻略諾窩羅洛西斯克爲目標之赤軍別動隊、在同港北方之威爾夫內、巴堤斯加亞與東北區、遭遇德軍之頑強抵抗、而展開激戰、據半島正面之赤軍陣地、因爲崩破、從右翼受德羅馬尼亞軍威脅、戰力急遽喪失、在六日正午威爾夫內、巴堤斯加亞地區德軍甚爲有利、已打得赤軍所謂「馬奴爾尼哥夫攻勢」徒賦高價犧牲未舉何等戰果至斯潰終矣、

陸軍人事異動

陸軍省發表（四月八日）此次發令如左、
補參謀次長 陸軍中將 秦彥三郎
陸軍中將 鈴木宗作
補兵器本部長 陸軍少將 布施安昌
補名古屋師團兵務部長

掃蕩山東牛島 三月中之戰果

【青島】對山東牛島殘存蔣共兩軍之殲滅、而活躍之〇〇部隊三月中綜合戰果如次、
一、交戰回數三九（共產軍二〇）
二、交戰敵兵力六一七〇（就中共產軍二四五六五）
敵遺棄死體三五〇、

互推責任暴露醜態

美澳間痛感不利釀成筆戰

【里斯本電】澳洲政府、鑑于南太平洋戰域日本軍之威脅益形增大、乃感極度狼狽、過去曾向美國泣訴援助、然美國堅持歐洲戰域第一主義、對澳洲援之不理、因是、澳洲之不滿、日益激化、從對美美國國間、特澳洲現在之陷入危機、互相委託責任、彼此暴露醜態、而演激烈之筆戰、支加哥新聞、最近于社論上非難上次大戰終局當時地位極高之澳洲首相現統一澳洲黨首威廉修士、謂于太平洋戰域、日本軍獲如此之成功、蘇爲該氏上次大戰後構和會議上讀成將太平洋之赤道以北割與日本、赤道以南移歸澳洲之提案、而竟將該諸島委任第三國管理之威爾遜提案、付之一笑、是以日本得以進攻馬來、荷屬東印度、新幾內亞、所羅門群島、于南太平洋上獲如是之優勢、而反樞軸國形成如此之危機、其實任淘應由威廉修士一人承担、又據墨爾鉢思來電稱、威廉修士將其責任推託于威爾遜亦即美國當局、謂支加哥新聞之社論、乃故意歪曲事實、于太平洋蒙受日本軍之大威脅、其去任應由威爾遜承担、前次彼于構和會議上、未能貫徹自己之意志、而陷于崎嶇主義中、誠爲彼

禁止投機業者 國府取嚴罰策

【南京】國民政府鑑於最近上海方面之金融業者、對與戰時民生安定有重大關係之物資、妄事投機買賣、以致擾亂上海市場者甚多、此次財政部次長陳之碩氏、與實業部長袁愈佺氏二名、實地調查眞象、於九日由國府發布命令、凡擾亂市場者、無論何人、即時報告最高國防會議、停止或沒收其營業、而加以嚴重處分、

古舘氏履新

【新京】由民生部秘書科長兼參事官榮轉吉林市副市長之古舘純也氏、八日午前由十一時三十三分由新京出發、赴任云、

秦彥三郎中將 繼任參謀次長

【東京】參謀次長田邊盛武中將、因此次榮轉某要職、對其後任、任命秦彥三郎中將、又以原來陸軍兵器行政本部附鈴木宗作中將、就任陸軍運輸部長要職、布施安昌少將、就任名古屋師團兵務部長之職、此旨、八日由陸軍省發表、

安集雲氏

（前奉天省警察廳長、新任總務廳監察官）八日來此就任、定于下星期一出發赴任

股票行市

前場 奉天滿取 開盤收盤 / 安東市況 / 哈爾濱市況 / 大連市況 / 東京短期
後場 奉天滿取（收盤時間十時五十五分） 開盤收盤 / 安東市況 / 哈爾濱市況 / 大連市況 / 東京短期（收盤時間二時四十分）

滿取、鐘紡、滿業、滿鐵、煙草、滿東、新鐘、同新、五品、新銀、滿電、同乙、木材、朝新、滿土、滿毛、大機、滿工、土木、興銀、電業、特工、南船、滿麵、營紡、大新、郵船、日石、日立、商船、帝人、鋼管、大興、新東、重工、滿化、土地、瓦斯 [illegible]

國債行市（八日）

國債名 / 每票面百圓 / 包括經過利息
第一次四厘公債、第二次、第三次、第五次、第六次、第九次、第十次、第十一次、第十二次、第十三次、第十四次、第十五次、第十六次、第十七次、第十八次、第十九次、第二十次、第廿一次、第一回富國債券、第二回富國債券 [illegible]

康德拾年度關於自轉車及後代車檢查左則指定期間檢查施行之

記

署別	檢查期間	檢查場所
大和署、朝日署、瀋陽署	自四月七日至四月十三日 六日間	署構內
大東署、北關署、小西署、敷島署	自四月十四日至四月十七日 四日間	署構內、北邊門外廣場、小河沿廣場
北陵署、皇姑署、鐵西署	自四月十九日至四月廿四日 五日間	署構內

奉天市警察局

幸福
如能戒嫖永久幸福如不能忌嫖終久是苦敝人前數年因病吸酒日久成癮總想戒除苦無良策幸友人介紹在工業區二馬路林川醫院治病忌嫖經該院長及大夫諸人熱心診治約二十餘日癮病全無回億由如再生幸福無量特此登報鳴謝同癮患者諸君前往該院忌除以免終身之苦敬表申謝
敬人 李玉山 躬

神相亞希夷批命潤格
草論本年月令五圓草批大運二十圓中批四十圓大批五十圓詳批代月另有面議如蒙惠批將出生地生年月日時書明並將潤金先寄至奉天市小西城門外亞希夷啟相命收件後七日回件

北京命相神算雲遊奇子
諸君有萬難大事速來解決與衆不同久遊京津大連、所批八字撥骨談相經過應驗名人碩士巨商大賈不可勝數終身富貴貧賤窮通利鈍父母兄弟妻子刑剋何時榮顯發達有無意外之於前應之於後有口皆碑
奉天小西邊門裡新星大旅社樓上

羊癇瘋、癲狂病 五癇通靈丸
賽湧泉下奶藥
總行奉天市大南城門外路西 欣榮堂厚記

專門風寒救急膏藥

補腎 益胃 寶月 健腦
金勒先藥房 電話四八三九

保利他民 補血强壯
不怕寒冷 增加血液 充裕精力 四肢發暖 春意盎然

安坤丸是治療婦女經血不調的急效藥
調經 安坤丸 主治
安坤丸服三四日後有不可思議的效驗
經血不調、赤白帶下、腹痛、子宮寒冷
製造本舖 鶴春藥店
外埠代理、特別優厚、如欲代理、來函接洽

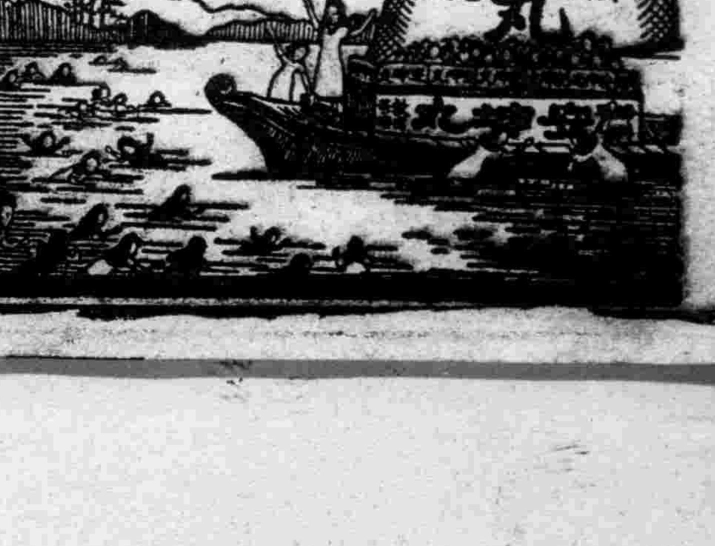

昭南島風景

·栗原信畫·

昭南島為南方共榮圈之要港。扼紐印度太平兩洋。無論形勢交通。均關興亞大業。該島自經日軍佔領後。凡百建設。莫不躍進。蒸蒸日上之勢。實前此所未有也。島上僑居者。東亞民族。為數至多。以萬象昭蘇。風景幽美。莫不安居樂業焉。

時事特輯

阿剌伯的反英【二】

不僅破壞鐵路。道路。電報電話線。遮斷交通。更毅然取積極的行動。襲擊在米斯巴雷。克達茲姆之英駐屯軍本部。夏伐。阿姆爾。納布魯士附近之警察本部。破伊拉克煤油會社之輸送管。並縱火等。活潑之戰鬥。逐次展開。

更因全巴勒斯坦結成阿剌伯人秘密結社。從事英側事務之阿剌伯系官吏。警察官等。堅請辭職。同時。英側之摘發嫌疑者從甚。阿剌伯系官吏警官。多被逮捕。適與反亂以刺激。

如斯。反亂蔓延全巴勒斯坦。即境外亦開始抵抗反英運動。英側極恐事情報道遠。力對激刺齎系道機關彈。壓並用近代兵器。對阿阿慘加殲滅。

原來阿剌伯語報章。對於殉難之阿剌伯人特冠以烈稱。頌揚此等志士。以促民氣。巴勒坦英當局為阻止之。公布報紙記取事締令。並禁止揭載被英駐屯軍處刑者之名氏。巴勒斯坦當局更以檢閱部長奧因。阿爾迪德特維第之名義公布命令曰。據出版法第十一條。禁止揭載阿加。蘇特及其他北部巴勒斯坦一帶軍隊之動靜即警官毆之活動。亦不得具體的式暗示的揭載。又國境方面鐵條網之佈置。亦在此例」

未幾。底法。加米亞伊 斯拉米亞。錫拉特。納菲爾。米爾亞特夏羅格。蘇特夏時等巴勒斯坦有力新聞紙。皆被處禁止刊行之處分。僅哈巴爾報允許發刊。惹該報順風轉舵。第一面不載重要記事。僅載遊戲文字矣。

雖然報道機關被禁。而口頭之傳說依舊。乃厲施行動令與箝口令。在情勢最惡之時期。納斯拉。亞加。茲爾加羅姆三處。禁止住民行動者二十四小時。沙伐特市五十八小時。海伐市則亘六日。同時。更極力取締謠言。

因阿剌伯人用遊擊戰。對於鎗械之取締。百般嚴厲。搜鎗行路者。立即鎗殺。鐵條網日見增加。飛行場亦見增加。為警戒阿剌伯人之襲擊。各飛行場周圍。皆掘深壕圍以鐵條網。雖英兵武器佔優勢。但亦深苦阿剌伯人之遊擊戰。時時洗劫安善之阿人村落。情景極慘。阿人村莊之被焚。男子被逮。食糧被劫者。屢有所聞。因此化為廢墟之市鎮村莊。達十餘處阿剌伯人之憤慨。自茲益烈。其反英亦日益徹底。某時。在海伐市。會有數名英人。探索阿剌伯側情勢。惹成居民激憤遭襲擊皆負重傷。乃運往英人病院。深夜一阿剌伯人混入病院。將此等療治中之英人。盡行刺斃。又納布路斯及茲爾卡羅姆兩地。英當局所雇用之阿人警官。被阿人鎗殺。並於死骸各留紙片。文曰『為英人工作者之末路。』

駐巴勒斯坦高等辦務員一行。視察特蘭斯。基姚爾丹之安曼時。當第一次視察之際。阿人學校。商店。民家。皆關門閉戶沉默的反抗。及第二次。阿人拒絕彼等入市。並拍電報抗議曰『吾等不歡迎諸位之來臨。吾等對巴勒斯坦分割案絕對反對。望英政府即速撤回』一行至沙路特市時。居民閉會。反抗之氣勢甚盛。亦以議決女要求撤去。一行更赴拉克。是處亦拒絕入市。一行不能在巴勒斯坦駐足矣。

有武器之英側。當然不能屈於阿人之反抗。彈壓日加苛酷

不啻一個小的世界 印度的概觀(二)

·相同文化·

這種階級制度。把利害相反的複雜民族。混合組織成一個統一的社會。實在可以說是一種驚人的統一社會。實在可以說是一種驚人的混合組織。四階級制度。不但完成了種族複雜之印度的統一。並且又把印度世界改變為印度國家的一種有力的建設原理。由於這四階級制度。印度領內一切黑白多種的民族。都成為統一的印度社會之構成要素。而且又都感受 濟全部相 同的文化。

·宗教社會·

當然。若只由經濟的社會動機來看。很明顯的是經濟階級制度。不能結成這樣可驚的力量。從氣質上說。印度的階級制度。乃是由於諸初都接受了一個宗教而生。不。印度的階級制度。不過是印度宗教的一個斷面。而階級制度根之本 要的印度 宗教。他所存在的本能。便是觸成維持。保存上面所說之獨特的印度社會。因為這個緣故。那種否定階級制度的佛教始終一貫。是一種對印度宗教的反擊力量。所以約在一千年以後。便被自發祥地驅逐出去

·異族帝國·

印度的醫若布拉夫曼。採納了這種階級制度。而用宗教的威力。把這複雜多數的異民族。形成了一個統一混合的社會。而在

這種社會上武士並不是指導者。是不得不屈居於從屬地位。又階級制度即使能為一個 社會的 彌補勢力。但也絕對不能是結成一致團結國家的原理。所以印度諸民族的統治。只能採取 了宗教社 會的形態。而不能採取國家權力的形態。在印度歷史上。所斷斷續續見到的統一帝國。除了一次例外。差不多都是 異民族建 設的帝國。最先的時候是馬其頓的亞歷山大。其次的時候是蒙古帝國。最近又成了英國的印度帝國了。上面所說唯一例 外。便 是先

拉克 布塔。及其他 育王的全印度帝國。可是若詳細的檢討一下。建成的時候。便也是接收齊亞力山大的幾塊而已。同時這也就是阿育王帝國成為排斥階級制度的佛教帝國之原因。(未完)

滿話妙存

器皿

莎勒哈(湯飯罐)　察喇(酒海)　蘇衣搭祜(甕池)

穆車恩(鍋)　活昂穆車恩(廣鍋)　哈勒渾穆車恩(火鍋)　西穆圖(大鐵鍋)　哈初哈安(小鍋)　刺翔雅祜初哈安(罫鍋)　蘇瑪(鍋子)　車克車哩(鑼鍋子)

幾種珍魚

安徽柏城有一種麥魚。其形狀如同麥粒一樣。但可不是如麥粒的那樣小。這種魚補蓿吃。其味最美。又安徽休甯有一種桃花魚。身上長着桃花形的魚鱗。每逢春初的時候。成羣的在河流中游過非常美觀。湖南墨勞山的河裡。有一種仙胎魚。形狀就和柳葉一樣。約有二寸多長傳說這種魚是柳葉掉在河裡變成為魚。雲南永平縣。產一種石魚。是生長在石頭裡。只有一寸長。鑿石開裂就可取得。並且這種魚的味道非常鮮美。

·泰國的「母親節」與表彰多子家庭·

泰國政府。最近新頒一旨佈告。即夫不得毆其妻。頗使家庭暴君輩。為之懍然。因政府變護母性。為增強戰力之要素。故年來或考慮女子職員之健康。而對其職務。有所限定。以期防止母性之過度勤勞。或決定『女職員節』。而為安慰激勵之行事。近復決定三月十日為『母親節』。施行母性之健康診察。及多子家庭之表彰。對母性健康之保持。可謂不遺餘力。同時為使母性地位之向上。亦曾為極大之努力。此次更由政府頒發嚴厲之佈告。大意謂。『無論有如何不和。夫亦不准毆其妻。倘敬其妻而優遇之。乃為夫者之義務。其有虐待其妻者。最高處刑十年』。此外。並規定結婚生活困難時。得為離婚之訴訟。此確給泰國家庭中以強凌弱的丈夫相當教訓也。

·北洋的物產·談海狗 非心

海狗和海豹不同的地方。是海狗的毛皮。可以充用。海豹則不能。在習性上。海狗喜歡棲息在陸上。海狗與海豹。並不是相近的同族。反和海馬有血統的關係。海狗 地。在北水洋共有三處。最多 算阿留申安列島東北方。現在 此處的海狗。

在四月至五月之間。他們開 多期棲息地北太平洋南部。沿 北美洲西海岸。集聚在普利羅 島。他們所以到這地方來。是因為這裡多霧。有霧可以保護他們 安的生育小海狗。就是專門獵取這門的船。也很受霧的阻碍。

初次發現他們的。是俄國一 當時疑惑這哺乳動物。便是人魚其後。很調查到去調查。據巴 授報告。說『阿拉斯加的富源。 算海狗最貴重了』

自從這裡的祕密一被洩露。海狗便遭了橫禍。當時他們究竟有多少數目。誰也不知道。但知俄國聯船。曾在公海上殺死二百萬隻至六百萬隻。十七世紀末至十八世紀初。俄美公司獨占期間。捕殺二百萬隻。後來經十數大國發約協定。和種種保護。到十九世紀初。又見繁殖。最近總數能在幾百萬隻以上了。

他們本身的習性也很厲害。牝牡甚少便成了中心。牡獸相鬥 鬭爭。强壯的牡獸便跟着許多牝獸。戰敗的牡獸。在夜裡更被追出居處。在午前兩點鐘。他們更要遭到不幸的不幸。因為這時已經是夏天的黎明時候。霧也稀淡。正是捕殺他們的好時候。他們這羣敗者。遇見獵人時。連跳到海裡逃避的智慧也沒有。常是五六百隻。被人殺盡。剝皮之後。死骸拋在海岸。製造家畜的飼料。因為常有血肉遺在那裏。當地便產一種大形的蒼蠅。更因為如此。火山性砂礫地的花卉。也開得很茂盛。(未完)

明代的遊藝(五) 澤浦

又明謝肇淛五雜俎中載有各種小幻術。茲亦附錄於此。

幻戲雖小術。亦自已喜。余所見。有開頃刻花者。以蓮子投溫湯中。食頃即生芽舒葉。又食頃生蓮花如酒盞大。又有燃釜沸油。投生魚其中。魚刺游泳。良久如故。又有剖小兒腹補瓜。頃刻結小瓜。剖之皆可食。又有以利刃 尺許。插入口 復抽 出。又有仰臥。以足承梯。倚空而不仆。一小兒緣梯以升。直至其巔。觀者毛髮灑灑。至於舞竿 走繩。特其平 平者耳。

文化消息

廿七萬部書　唐三藏項骨

廣州日軍當局前當汪主席蒞粵視察時為協助促進。中國文化。決將前由日軍管理之前嶺南大學圖書館所藏圖書廿萬七千部。移交或借與我國方面。其移交者。計二萬部。借與圖書。有中德文書二千部。英法文書五萬部。中文書十二萬部。日文書五千部。共計二十萬七千部。又在南京發現之唐三訓項骨日華雙方對此含有歷史性之宗教遺骨。為鄭重保存擬建塔蘊藏。此項工程。係由日華雙方合力。極為浩大。刻正積極籌備中。

日本儒教史(四)

飯島忠夫著　丁策譯述

此決非指儒教所言之天或上帝。皇祖天照大神為天之神。同時亦為日之神。『明神』亦可書為『現人神』。其意係人之神。又神之人。為明神之天皇。係天照大神之子孫。亦即為其顯。現惟其如此。故係皇祖天照大神之神道。而行其道者。儒教中所言之聖人。於其德。天即與上帝並立。於可稱為儒教之經典之易經中有云。

夫大人者。與天地合其德。與日月合其明。與四時合其序與鬼神合其吉凶。先天而天弗違。後天而奉天時。天且弗違。而況於人乎。況於鬼神乎。

觀天之神道。四時不忒。聖人以神道設教。而天下服矣。

此與明神。惟神之思想甚多類似。又作為臣民之道德。於奈良朝之定命中曾有如下之指示。以清明之心奉仕。以明淨直誠之心…

但此亦為上古以固有者。與儒教之經典中庸中所云

誠者天之道也。誠之者人之道也。誠則明矣。明則誠矣。

有相通之處。又關於『和』。論語中有。禮之用。和為貴。

中庸又有

喜怒哀樂之未發謂之中。發而皆中節謂之和。中也者天下之大本也。和也者天下之達道也。致中和。天地位焉。萬物育焉。

儒教之中。亦如何重視『和』與『誠』。由此即可察知。故儒教之於宣揚日本固有道。頗為適宜。儒教能於日本深植根底。決非偶然之事。(未完)

淘氣歪毛識字記 53

儒丐

四、開始識字

人吃五穀雜糧。沒有不生病的。許先生正在高高興興教書。不知道因為什麼忽然病倒了。這是何等的不幸呢。他平日很健康。而且又是嬉嬉哈哈很樂天的。他焉能得病呢。尤其他自從到了老黃家來教學。待遇既隨心。對於淘氣歪毛兩個高足更為喜愛。就讓功課費點心。並非勉強。也害不着什麼感情啊。他怎麼就病了呢？是他的不幸。還是淘氣歪毛的不幸呢？這實在太意外了。

黃新生見許先生病了。早已吃一大驚。淘氣歪毛也直。哭新生只得把王引之請來。商量怎樣治療許先生的病。

「他沒家。只一個人住在關帝廟裡。難道把他送回廟裡去嗎」。王引之很發愁。

「那里沒人伺候如何成得了呢。他是先生。並不是僱用的僕人。怎能一病就不要呢。我只怕他死。如果他的病有希望。只可仍教他在書房養病。我派個人每日專門看護他。至於醫藥。自然也是我担任」。黃新生很慷慨。真能急人之急。不過許先生的病來勢很凶。他真怕他死了。怎麼處呢。

王引之雖然知道許先生的家。但是離此很遠。千山萬水的送病人那太危險了。自然是以趕緊醫治為前提。

「死。當然不至於吧。為今之計。惟有趕緊請大夫給他看。如果當真不幸。他竟死在這里。也是他的命。我作保証。」王引之於無可如何之中。負起了一半責任。

人在旅中。就怕生病。幸喜許先生遇了黃新生這樣一位東家。不然的話。他就太危險了。可是在他自己。決不以為他是病了。因為他得的熱病。不省人事的躺在床上。但是他的潛意識却很清醒。他以為天天還在上課。和淘氣歪毛講說着。游戲着。尤其是他最得意的自造滑雪機已然完成了。帶着淘氣歪毛和許多村兒曾到南邊小土山滑了好幾次雪。他快樂極了。他不以為他在患熱病。不過淘氣歪毛太可憐了。每天哭好幾次。有時到床前來看他。

「先生！先生！」他們那小的心情裡。很慘痛的叫。可是他只微微一笑。依然閉上眼。他幾時纔能好病。照舊給淘氣歪毛上課呢。真是不可逆料的事了。(完)

儒丐謹白

諸君！對不起的很。我從前曾經聲明過。這篇淘氣歪毛識字記。乃是試作。能否成功。自己也毫無把握。現在果然由於身體之不健康。及公務上之變動。不能再繼續寫下去了。何況此等文字。旁多而銷少。雖然不能說無裨實用。究之更有急於此者。所以我決心將錢稿刊完。便算完成了一部分。我以往諸作。雖然都是沒有可以一顧的。但總究竟有首有尾。絕無半途而廢者。這次實在是出於不得已。千乞大方原諒為荷。

·奉垣掌故· 七十二煞考

·齊恨秋·

十三、小南門內觀大師府對過
十四、小東小什字街北路東
十五、小東小什字街北路西
十六、小東小什字街北鄉祠房胡同
十七、小東小什字街南路東(蓬家胡同西口外)
十八、小東關下頭太平胡同前
十九、小東關下頭羅林廟西
二十、大北關老衛生醫院門前
二十一、八王寺前
二十二、天后宮房後
二十三、工業區五馬路東口
二十四、小北關西下窪子
二十五、小北關望北樓
二十六、小北關下頭火神廟
二十七、第一商場東伊斯蘭學校後
二十八、第一商場西迫擊廠
二十九、回回營禮拜寺前
三十、大西朱大坑
三十一、風雨台
三十二、工夫市
三十三、魁星樓北
三十四、小南邊門內舊師範

國際劇場 GEKIJO　今天最後一日　新華公司出品　小婦人　黄雲 美 主演　加演滿映ニュース　明日公演 四月十日　中聯公司 光華代表 偉大作品　下集 博愛　群星薈萃！空前絕後！人材濟集！無與倫比！

光陸 CAPITOL THEATRE　二日至九日　十四位明星協作　十大導演貢獻　電話四-三三六三　中華聯合公司最光榮代表片　博愛　周曼華 胡楓 陳露明 陳燕燕 嚴俊 梅熹 等主演　『博愛』啓示人的真愛不要自私　這是一部值得一看的影片

電影院 奉天市電車路 電話二-三七九一　六日 七日 八日 九日　上海偉大奇情巨片　艶屍　慕容婉兒 主演　佳片預告 下集 博愛

天樂電影院　本月六日至九日准演　電話四-二一八二　天一影片公司出品　四郎探母　譚富英 主演　李麗華 周曼華 陳雲裳 顧蘭君 胡楓 袁美雲 孫景路 陳燕燕　十大明星全體上演　下集 博愛

天光電影院　二日起至九日止　今天隆重公映　大西關大街 電話二-三二七八　中華聯合製片出品　博愛　四十大明星領銜主演　十六大導演聯合編導　下期 江南小俠

雲閣電影院　二日起至九日止　人人待望 無上新片　北市場 電話二-五三五九　博愛　諸大男女紅星精心主演　◆各大導演結晶品◆　下期新版 新婚大血案

光明電影院　六日 七日 八日 九日　遊樂商場內 電話四-二一八八　上海佳片 上集 腦人春色 周曼華 主演　下期 注意佳片

金城　大西關大街 五斗居　四月九日 別紀念 優待股東　徐慧君 楊星星　李桂香 打柴 閻瑞生　同時加演電影 白蛇傳

凌雲醫院　內外科 小兒科 皮膚科 產婦科 齒科 X光科 其他　晝夜接生 隨時入院 各科診療專門醫師担任 赤貧者免費治療每禮拜一三五午前八九時限　院址奉天市大西門裡郵局胡同內一心街一段三三 電話四-三五一一號

高產萊克亨雞　初生雞分讓　簡章附郵四分即寄　奉天市北關區大北街二段二十一號　鳳梧養鷄場 電氣孵化部

虎骨花蛇露　虎骨熊油膏　老福順堂　奉天市大南街一段一九四號

參天堂商標　紅色健通丸　頑固便秘也能立刻暢通　參天堂紅色健通丸空前絕後的靈効　因便秘而起之諸症　特長　主治　昨日的痛苦今日的快樂 嗜好鴉片的人也很歡喜　發行處 日本大阪北區 參天堂株式會社　各埠藥房洋貨舖等處均有代售

帽子牌商標　頭痛聖藥　腦新　頭痛!!宜速服　腦新如遇頭腦疼痛非常難忍時、頭目眩暈神智昏迷時、或讀書過度精神疲倦時及惡醉宿酒未醒時、倘速服腦新可立見奇効、其効若響、服後三分鐘、頓覺頭目爽快神智清新、苦痛若失、有如夜月秋遊能有心曠神怡之妙、此偉績確為本劑獨具之特長且雖連續服用、對於腦神經或心臟胃腸毫無副作用、亦無影響、孕婦服用亦無害　荒川長太郎合名會社　新京藥品株式會社

醫學常識　留心醫學强身之本　◎為甚麼常患頭疼？▲腦神經因過勞、刺戟而興奮　◎為甚麼食積便秘？▲胃腸衰弱呆板機能減退　仁丹!!　澄清腦海·强化腸胃　立止頭疼·消食通便　有立竿見影之効!

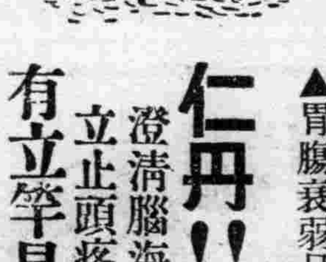

本格蒐貨期已終了 各省分配收買率調查發表

九年度蒐貨成績

【新京】戰時下東亞食糧基地、官民一體、以劃期的蒐貨對策、向計畫蒐貨途上邁進之康德九年農產物蒐貨、至三月末其本格的蒐貨期已告終了、同月末至現在全國蒐貨狀況、由農產公社收買累計概算之、已達計畫數量百分之九〇、九、與前年成績相比爲一〇六、九%、各作物別各省別、亦概舉實績預定計畫百分之九〇成之好績、如再以此作物別觀之時、則計畫量之大豆、米麥、高粱、玉蜀黍、稗等雜穀爲一〇五、五%、糯穀三品爲一〇三、一%、對於顯示較分配量、尤高之好調、至二月以降、出貨之重要特產物大豆爲八〇、六%其他蘇子爲六七、一%小麻子爲七九、九%、大麻子爲七八、九%、又麥爲六八、二%、小麥爲八六、三%、仍繼續低調步伐、其他無出貨比率之胡麻、棉實、亞麻仁、白向葵實落花生、平均悉爲三〇%、又各省別之蒐貨狀況、龍江、通化、興南、三江、間島各省、比較的有良、吉林奉天熱河與北各省悉舉超過分配量之好成績、三月末至現在、省別數將有若干差異、與分配收買率如次、

農產公社調查

熱河省	一四二、一%
興安北省	一一八、二%
奉天省	一一〇、〇%
吉林省	一〇〇、五%
新京市	九九、一%
錦州省	九六、九%
安東省	九五、九%
興安西省	九五、二%
濱江省	九四、七%
北安省	九二、五%
四平省	九〇、六%
龍江省	八二、三%
黑河省	七六、四%
牡丹江省	七五、七%
通化省	七一、〇%
興安南省	七〇、〇%
三江省	六九、〇%
間島省	六四、三%
東安省	六三、七%
興安東省	六〇、二%

（註）尤收買率、在總接省間、大抵皆有出入之暗行交易、對此因未加改正故與實...

毛織物布帛製品 朝鮮對滿華將停止輸出

【京城電】由于纖維資源之緊迫、及其他等原因、于朝鮮纖維製品之需要、今後將愈益緊迫、是以東亞貿易會社、基于總督府之指令、除卸人絹織物、對于毛織物及布帛製品等纖維製品、關于向滿洲華北及其他方面、之輸出委託、自四月起將全面的停止矣、從即從來朝鮮對滿及其他方面纖維品之輸出、僅限于毛織物禁止、此外人絹、絹綿織物、基于物動計畫、曾繼續輸出、至于布帛製品、迄至年末、尚有自由輸出然鑒於十八年度之纖維事情並綿及現下鮮內纖維需給之緊迫、由本年度採取如前記之禁止輸出之措置、而由於右措置今後絹、綿織物並布帛製家全面的對滿及向其他方面、輸出停止

強化春耕對策 三谷省長談述

【牡丹江】增產、以播種期爲如期達成本年增產目標之牡丹江省、於省下春耕迫近時爲期確保農民之種子、並配給優良種子之萬全起見、方與興農合作社、滿拓等關係機關進行協力準備、最近視察省下各縣現狀、限見農民增產決意與農耕事情現況而歸省之三谷省長、關於省下農民增產熱意、極度昂揚、故省方、助長此熱意以期收得實果、省方對處春耕期之方策、已對就春耕對策談述如次、精即對於因種子而不足增產之處、請求配布處置之準備亦就緒矣、又調查農...

確立魚類自給體制 本年積極開發淡水漁業

【牡丹江】持有鏡泊湖及牡丹江穆稜河等豐富的湖河川之牡丹江省下之淡水漁業開發事興等、已由牡丹江開拓科、請求蓄鯉獎勵及其他各種之施策、鑑於最近海產物出售之不足、積極的以現地產之淡魚類出售於省下、使確立魚類自給自足之體制、由本年度起、積極的努力開發淡水魚業、此爲初年度事業、於本年中在省立溫春勸農模範場、積極完成孵化場、稚魚蓄殖池、蓄魚池等、凡蓄殖各種淡水魚一萬尾、計畫由明年度起放流於各河川內、關於蓄殖池之水利、由牡丹江之水倚電力導入之、該勸農模範使用模範水田者可謂一舉兩得之實舉也蓄殖池水利施設、豫定於五月末完成之、

慶祝國府還都三年 我青少年團派遣隊 完成使命歸京參拜神社

【新京】爲慶祝鄰邦中國之府還都三週年紀念日、並參加中國模範青少年團之結成式、而由協和會中央統監部派遣之我國青少年團南京派遣隊、一行二十二名、自上月二十五日由新京出發後、一路平安抵中國腹地、參加三十日之盛大慶典之行事、更自四月一日起訪問南京各機關及青年團體外、覆自二日由南京出發、赴中國各地見學、以視察參戰後之中國動向及人民生活之改善程度爲中心、以資有所借鏡、前往之地上海青島諸地處再經由山海關而返國、今開一行使命、已圓滿達成、踏向歸途矣、預定於日本青少年來都後之次日九日十二時卅分着京、屆時預定先至新京神社、舉行歸還奉告祭、再自新大神社出發、行街頭進行、再至關東軍中國大使館、外交部致歸還之辭、於午後五時至會館庭前舉行解隊式、並座談會、

日青少年團在京行動

【新京】參加中國國府南京還都三週年、并中國模範青年團結成式之大日本青少年團、一行二十二名、使命達成後、於歸途上、小留滿洲、觀察各地、一行由大日本青少年團副團長朝日奈氏率引下、於今八日十二時二十二分着京、屆時出迎者、預定有中央統監部首都統監部第一國高、第二國高、第一女高、第二女高、商業學校、敷島高女職業女子、晉樂行動隊、五百名出驛迎送、並於新京神社舉行歡迎式、由電電青少年代表林正男致歡迎之辭、並贈呈花束、當夜一行下榻國都旅館、翌十一日歸國、諸將實行動式、

九日 自午前九時半分至協和會、國務院、市公署關東軍、大使館、作巡迴訪問、正午於中銀俱樂部還食、自午后時乘遊覽巴斯見學個所爲忠靈廟、宮庭府、建國忠靈廟、南嶺戰跡滿映、

十日 午前自由行動、正午日本大使館招宴、寶山百貨店展覽會見學、五時在國帝倫學開懇談會、

十一日 於中銀俱樂部召開日滿女子懇談會、乘二十三時分南下列車歸國、

興盛廟娘娘祭 出賣五角彩票

【新京】經濟部當局自五月九日起至五月間、將於鞍山興盛廟娘娘祭的時候出賣五角錢的小彩票了、小彩票在客夏的時候會於新京得到良好的批評、此彩票全是折疊式裡面記入頭彩、二彩、三彩、空彩等字樣、得彩後當即支付現金、空彩的時候雖然不支付彩金却付與興盛廟『金之神像』的畫像、非常有趣、得彩金之頭彩爲五十圓（一組五萬枚）五十張、二彩爲五圓（同）五百張、三彩爲一圓（同）一萬張、

地實態之如何、對於增產結果頗有把握、故方與此實態調查之完璧相併行、同時由地政總局協力調查

大陸連絡會議 蒙疆派遣代表

【張家口】即將于廿一、廿二兩日在京城舉開之第三回大陸連絡會議、蒙疆方面決定派遣總務廳長○○部長、大使館事務所岩崎公使（參員）、經濟部長（參員）、蒙古政府以下總務處長（參員）以下名、該一行預定於中旬自家口啓程赴京城、

滿憲殉職者 合同慰靈祭

【新京】建國以來爲國內治安之確立、占於國軍先頭轉戰各地討伐賊匪、而公務之憲兵、總團管下之故武久中將以下九十四位陣功烈續、已署然於世、全國官民所感激、已者、今憲兵總團爲追祭武久中將以下九十四位憲兵關係之殉國英靈、定於本月九日午後三時、在新京孩子堂、由憲兵總團司令官關少將主祭、舉辦莊重之合同慰靈祭、屆時在京日滿軍政要人均將參加、

路勇行警佐 轉任督察官

【遼陽】此次伴隨市警務科人事異動、而轉勤首任遼陽市警察員之警佐路勇行氏、自康德七年八月一日、由昌圖八面城警察署轉勤遼陽首任執行保主任、至十一月二十日、乃奉命主股長、至年三月二十四日、乃司法股長、迄今一年有餘、氏雖在遼僅二年零十日、然備得各界讚許、更得上峰嘉獎、故此次遼陽市成立警察官、而該氏竟以平素市民之所認任首任督察員、其所担負責任之重大、當不喻可知、

增强國民儲蓄 遼郵局要望滿系努力

【遼陽】關於國民儲蓄增强運動、曾於本年度市協席上由文聖區分會作爲緊急動議而提出、是故關此運動之强化、乃愈征增大、其中辦法之一項、關於每月八日、實施記念儲蓄一案、遼陽郵政局、業自昨年二月起、於每月詔書奉戴、自午前九時至正午、在遼陽神社境內、開設出張所、辦理戰勝祈願記念之神前儲金、按過去一年間成績觀、每月平均加入者百二人金額一千三百、然此全部當日來、滿系加入者、竟不可見、殊引爲遺憾、是故該局要望滿系市民、善體大東亞聖戰之眞義、而實踐儲蓄之決意、對此、每月八日之神前儲金、要望實踐、再與此之儲金、特於儲金通帳之表內面、押捺記念戳、亦非常美觀可觀、

煙草統制組合 理事訪各機關

東○、滿洲、磐東等煙草製造八會社、其大於此次事業統制法、暨立滿洲煙草統制組合、常務理事熊總一郎氏七日來訪在京各機關、致新任之辭、

詔書奉戴日 首都舉行必勝祈願祭 各隣組一致展開多彩行事

【新京】適逢慕春佳日、決戰體制下之第十六回詔書奉戴日、於八日午前七時展開諸種行事、首先舉市全體揭揚國旗、嗣後由鄰組每戶出一人滑掃自己庭院及門前、因此詔書奉戴日、恰逢印度釋迦誕生日、除自午前十時於建國忠靈廟、及各神社舉行大東亞聖戰必勝祈願祭外、並於市內各寺院、更執行隆誕會、各分會代表簿一名以上者參列、隣組例會自午後七時半、於隣組自宅、舉開、按例目一樣、以無線電司會開始、協議、懇談、是爲時間施行、徒走勵行、祈念默禱之勵行、國民訓第三項實踐、屆時並有新立分會張祥五君以隣組强化爲題、而實行講演、請諸家庭注意收聽、

養成自興輔導員 定本月中旬實施訓練

【熱河】爲順應第二次產業開發五個年計劃、確立決戰體制、對於畜產部門、爲期防疫之徹底同時對農產經營改良方策、以求家畜之積極增殖及改良計、承德縣公署畜產股、依據縣十年度畜產振興方策、以於本年實施自興部落輔導員養成訓練、目下該股方面業已制定實施計畫、其計畫中之馬產自興部落輔導員之養成、則將在本月中實施、其要旨如左、前年會在卡倫山屯設置馬產共勵會、爲對其輔導員行以再教育同時本年度豫定在東關子、東四家子、西三道溝等自興部落地區亦行設置馬產共勵會、首先對於多產有熱意之農家青年子弟、加以嚴選、依照左記實施計畫、加以訓練、

一、教育內容、以獸疫畜產技術及防疫技術爲重點、
二、實習場所、省立勸農模範場畜產部、
三、差出人數、自興部落各一名（卡倫山一名、東溝子一名、東四家子一名計四名）
四、講習期日、康德十年四月十四日起至二十日間、
五、講習津貼一人五〇圓（充當旅費及食費）

興亞史 【四月九日】

四月五日開始印度洋作戰之日本海軍部隊、九日强襲錫蘭島亭可馬里方面、擊沈船艦六隻、擊墜飛機五十六架、地上炸毀四架、其他軍事設施亦受重創、日方僅失飛機十架而已、按擊沈之航空母艦哈米斯號係一萬八百五十噸、乘員六百六十四名、乙巡伯明漢型九千七百七十噸、乘員七百名、已型耶梅拉爾德型七千五百五十噸、乘員五百七十名、此外更擊沈驅逐艦名、哨戒艇各一隻及船舶六隻、英海軍損害可謂奇重、

印度洋上大戰果 猶英邁入潰滅途上

十噸乘員五百七十二名、大破乙巡連達型七千二百七十噸、乘員五百五十名、其全力擊滅巡洋艦者、乃英國巡洋艦乃確保其廣大通商路之最重要艦種、故當然之舉、但甲巡在洶水艦喪失一隻、印度洋喪失二隻、英其保有數僅餘十一隻、乙巡如耶梅拉爾德、貢、即航母、甲巡、乙巡驅逐艦亦失、迴航印度洋試觀目開戰至此次戰果之英海軍損失、計第一馬來海戰喪失主力艦二隻、加之航空母艦在歐多被擊沈、僅剩八隻、今又喪失哈米斯、只剩七隻矣、伯明漢、連達等亦被擊沈水海戰喪甲巡等數隻、以德意海軍擊沈、至此次印度洋海戰（參照本月五日之興亞史）、如斯英海軍主力艦自不待之可能性、邁入潰滅途上

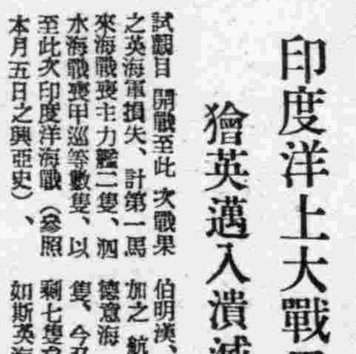

康德十年國民儲蓄增强方策已經發表、儲蓄目標十六億、集民總力完成儲蓄達成目標是四千三百萬國民責任、戰爭是長期戰也就是生產戰

◇◇◇滿映新片◇◇◇ 「豹子頭林冲」的一個鏡頭

家庭

如何學習新技能

現代的心理學家在觀察你、你代表一般人的時候、得到一個最深刻的印象、就是你天天在關裡胡塗中過着沒有效率的生活。他看見你沒有學到種種對你極有用處的技能。而且你的失敗又不是可以避免的。他看見你空費氣力和精神。看見你用不適當的方法在處理日常工作。看見你事倍功半。無論作什麼事情。所得到的僅是百分之五十的效果。

心理學家知道一個人如果得到相當的正確指導使能夠用適當的方法、使工作得到完全的成功。所以。當你以爲某一種技能不能學習時。無論是欣賞音樂。演說。學外國語。跳舞。指導他人的工作。或打球。你要能得。科學的知識是和你的意見完全相反的。

格言錄

人必自侮。而後人侮之。不知自重。不知自愛。乃多數人失敗之原因。

人至貧困之地。皆欲自謀其路。

美名優於黃金之富。

失名譽者。人生中之死人也。

不知恥。則不得譽。若無名譽。即無生命。

怎樣對待僕役 寄語僱用僕役的家庭

雖然在現時代下僱用僕役是一種奢侈。但有許多家庭中因爲人口過多。或是因爲每一個人。都有其自己的責任。對於應付家庭中的事務。就不得不委之於僕役去做。但往往因爲不能與僕役相處完美。而生出許多麻煩這真是我們處理僕役應當知道的事。讓我們談一談如何待你的僕人吧。

（一）職務宜分派清楚——僱兩三個僕役的時候。首先應當把他們所管的事情分別清楚。不然的話往往爲了越界管事。或偷懶不做、而生麻煩、問問他們的事情。關心他們的困難。有做錯事的時候可以斥責他。切不可罵他。或過分的予他們難堪。因爲僱用一個僕人的時候。也要先向他們講明所司何事。不然。他們有時實會推說沒讓在頭先而不肯去做。

（二）僕人以充分的休息及休假——應當給予僕人每月有定時的休息時間。不要總不停止的讓他們工作。因爲這樣或不能增進工作上的效果。若給他們以相當的休息和整理自己的時間。會使他們對工作上發生興趣。而且在時別忙碌的時候。主人也要幫助他。這樣。會使他格外高興及感激。也許更能使工作得好些。定期的休假也是該當有的。例如每月一二次的休息。能有一種希望。工作之時。使他們在疲勞而發生忠於職務的心思。

（三）莫要輕視僕人——因爲僕人也是一種職業。他們是以自己的努力換取報酬。不要太看不起他。要對待他和自己家中人一般。誠實話自尊心是每個人都有的低觀他的。結果會換來他對你仇視的心理。

（四）要有適宜的獎勵——年節他的獎勵以及平日的獎勵要適度。勿過於多也不要太苛。太多會使他驕惰以爲這是應該得的。反要失其效果。太苛而造成一種要挾手段。太苛也會引起他的怨恨與不滿。最好在做什麼勞累的事情。或是特別忙碌的時候。有一些金錢的獎勵。或是物質上的贈與。

（五）家中的兒童對待僕人的態度做家長的當格外注意——因爲小兒說話太隨便有時說出的話非常刻薄。而使僕人難堪。這種太容易使僕人生懷恨心。有時會發生許多不利於兒童之事。做家長的當常常注意管束孩子。使他們勿多言。

（六）在僕人面前不要太浪費。這樣使他們見了會任意講話東西。相反的過分的刻薄。也會招來他們的反感。只有任意使用你的東西。在不知不覺間造成一種損失。

（七）不可用的僕人要立刻辭退——不要因爲捨不得讓他走。這樣是容易生出許多是非的。

（八）選擇僕人勿要嬌美——只是整潔。誠實。五官端正即可。不然也要弄出許多麻煩。

（九）注意僕人的健康——僕人生病時要給他治療。發現有什麼可疑病症。當急速使他們去醫院檢查。稍一不慎。因了他們的疾病而傳染了自己全家。是很不幸的。而自若是能夠關心他們的健康。也容易使他們感念。可因之增加他們對你的忠心。以上幾點雖不能很完全。但若在一個家庭中做主人的能注意到這些上。可以使你得到許多便利。希望大家不要忽略他。

快警醒 左鈴

醒醒吧。快警醒。爲什麼消耗金錢和光陰。來毀害自己的生命。精神與事業的損失。自己豈能說不清。即使不顧自身的福利。也該想一想國家社會家庭。當初都是這般情形。路旁倒斃的鴉針客。正是你們的借鏡。不要自恃有錢。不要以爲癮輕。須知那些傾家蕩產的癮者。自從鴉片斷禁政策施行。你們已走上牛角尖一般的路程。眼前便是絕路。懸崖勒馬快回程。及早戒除。幸福無窮。勿猶豫趕快實行實行。

青年修養

有感買賣婚姻 "珠聯璧合"後

「財是惹禍根苗。」話雖然是那末說。但是它（錢）終久是種萬能的東西。它能使你直接攫慾的任意的享受。更能吸來各方面對你的敬仰和尊崇。甚至人人都盡力來親近友。託人告艱。來與你聯絡感情。而向高攀。更甚至由于錢的魔力。更能使對方犧牲了自己的子女。來和人家拉攏這門親事。然而「愛」的力量。我卻承認比它更偉大一籌。非但以金錢買不到純眞的愛。你雖有無限的房產。她完全視爲被棄的骨骼。「珠聯璧合」就是這樣展開的一個故事。受過中等教育而且高唱「婚姻不是買賣」的口號白少女（素月）。偏偏父親又是個錢心「拜金」者。所以想利用女兒。來發一筆外財。他雖用盡了千方百計。但說許終于被全部揭破而失敗。同時自己女兒。又投進另一個人的懷抱裡。他由懊惱。忿恨。交織情形下。一方面示威于女兒。決不能成。一方面向女兒男友警告。決不將親生的女兒。嫁給一個窮光蛋的醫生。異外的出來另第三者。從中攝合。並于關出以鉅款。作爲贈禮。當他三十萬元一張支票到手。就只顧的手舞足蹈再也不談否論非了。這樣的劇。在銀幕上演出的回。次數多但在社會上實際裏演的亦不在少數。不過致于成功與否。那卻尚在兩可之間呢。

滿洲婚姻

舊習風俗談（下）【淩嘉】

（四）再醮——也叫做「滑舍」。富有點中產的人家。男子不幸死了。兒女幼稚。並無叔伯。家務沒人料理。若去嫁人又不合算。於是就另擇一個自己心投意合的男子。招他進來做贅婿一樣。這個婚禮的儀式。很是簡單。辦了幾棹酒席。請那些家族親戚的長輩吃吃酒就算了。至于后來生下的兒子。就跟從前的男子姓什麼的。不過這辦法在滿洲近幾年來很少有見聞的。

（五）典租——這種婚姻在滿洲某一地方以前很盛行的。原因是男家貧寒。或男子死了。兒女誰養。家境窘頓。再嫁沒人承受。或男或不肯。那末只得將出身典子租給獨身的或有了妻子而不能生產的男子做小妻。典租的期限。大約十年或二十年。在此期限中所生的兒女。都歸於典夫和租夫。有些時候女子在前夫家裡有後。血統都弄不清楚的。

（六）童養媳——社會心理。既然拿女子作「賠錢貨」。所以常有產生女子。爲了節省飲食。衣服。養育。迎娶等費用起見。就將女兒幼時送給人家作童養媳。這種生活的困苦。誰也是可以明白的。幼時受婆姑的虐待。成年受男子的苛責。做着最艱難最辛苦的生活。吃別人剩下來的冷飯殘羹。翁姑的乘座待養媳。是和待牛馬一樣的。

（七）大小婆——大小婆的確是一種買賣式的婚姻在滿洲地方現在像這種婚姻隨處都可以看到。富有或中產的人家。男子娶了女子如果爲有生殖器毛病而不能生育。或因所生的都是女孩時。男子必須再娶了一個女子。也有不因爲不生育而再娶的。前娶的叫「大婆」。後娶的叫「小婆」。這是都知道的事情那末娶小婆是沒有什麼禮儀的。只要拿了三四百元錢出來給了女家。那女子就歸於我們了。絕不要再做別花樣。並且過以後和女家都不歸出的——（註：不歸出即是不認爲親戚）有大小婆的人家家裡大權由大婆作主。生了男子寵愛小婆。大婆因此不快活。許多吃力的事都叫小婆做。那末小婆就只有即不能討好大婆。又沒有反抗的能力。所聽大婆的命令。受大婆的虐待於是家庭裡不和睦起來。時常就要吵鬧了。其致於還有吞毒物而自殺的。所以俗語說「家不和。大小婆」。

服裝追求時髦 在目肅期是對的嗎？

近幾年來。有一部分婦女的確是够消耗的了。自從西風漸漸的吹來後。婦女所穿的衣服。穿得奇異起來。絲襪等多半都是舶來。西洋皮鞋不一而足。然而這終是對於節有益呢。假如你能夠平心靜氣的想一想。自然會明白大半。的在我們的這個時代以前。那時的婦女太儉得我們穿出去。他們拿出一件衣服補了又補。他們拿出一雙襪子。雖然不能用一輩子。卻也能用到數年。乃至數十年以上比起現在的來。不知有何感想。

有許多不求甚解的子女。他們迷戀的追隨時髦。看見鋪子門口擺一件美麗的東西就想買回家去。做成新新奇異式的衣服穿穿。也許她第一次穿出去後就又看見舖子門口另換一件。於是她又買又做又穿一次。如此的買了扔扔了又買。漸漸變成綢緞莊百貨店的熟主顧。此後她就永遠買下去了。可是我們仔細想一下。（未完）

家庭常識 頭髮天天都脫落 也無時不在生長

每天早上許多人在梳頭髮的時候。有一把一把的頭髮會脫落下來。於是許多人都在憂慮。實在的頭髮這樣變動的脫落。並不是有中年先衰的現象。各兩年青的人。頭髮長得不密。也是不好看的。於是焦燥的去觀察和找醫生。

前兩年柏林大學的醫科教授克努內克氏時別在每日郵電報上發表。他說。『我們的頭髮脫落。人的頭髮脫落是生理上的自然現象。在季節轉變的時候。人不是病狀。因爲我們的頭髮天天都在生長。無時不在生長。生長的速度比脫落的速度快得多。人的頭髮。決無稀完的危險』。我們看了這短短文字就會知道頭髮脫落的原因。而可以不必焦燥了。

醫學常識 毛髮病的療法

熱病後或產後。找毛增多。虛弱的人。因爲毛的榮養受障害。髮的顏色則變赤。或毛全體乾燥而然光澤。毛的尖端成裂毛。如欲將其治療。一方須使身體健康。再多食富有毛之榮養的食物。毛之榮養食物。爲雞蛋。黃油。黃豆。鮭魚。牛乳。生卵。海藻類等。他A。B含着維蛋的食物。毛髮需通以十日洗一次爲適當。而毛髮又有適度的日光照射之必要。利用紫外線治療毛髮之疾患最爲適宜而有效。

中國家庭動力謹到 生產 命の母
任何人均可有健康之生產
國家的原動力
有强健之子息
婦人科參考書
不受姙之原因
笹岡省三藥房

鋼琴牌 提琴
滿洲ヤマト樂器

嗚謝眼科聖藥
治愈目疾之症

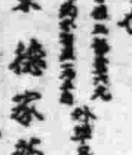

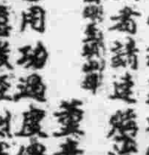

德家藥店

肺病吐血其效迅速
肺癆病不難治 益壽丹非奇藥
肺癆菌
益壽丹
奉天市皇姑屯車站東同茂棧代理

福康膏
外埠函購加郵四角 如蒙惠顧請光顧
每盒十四付 定價 十二元六角
發賣本舖 國瑞藥店 奉天市小北城外西頭電車路道北
安東瑞祥藥房 新京義和謙藥店 代理

給與不平新舊傾軋
國共相剋民衆厭惡已達極點
參加和平陣營參謀少佐魚飛談西北實態

山西河北東功某地小西等派員稱爲担負着察冀邊區與中共之一翼、以山西西北地區的沛督有隱然勢力之任晉西北軍區司令彰百廿師師長之中國共產軍百頭賀龍的腹心、佐作戰參謀之重要地位而爲賀龍重手足之一參謀、覺悟時代之轉向日不不能抗受中國參戰之大衝動、乃毅然投進和平陣營、記者得機會往訪曾在山西省某地之少壯參謀魚飛少佐、詢晉西北升晉西北軍區之相貌、以下乃以與彼之對談所得之晉西北軍區的內幕、

魯飛君本年二十五歲、河北省寧晉縣生人、陳立市兼校畢業、籍天津之親戚遊歷、十九歲時遭故鄉縉次、於河北省安平縣被獲中軍區呂正操部隊逮捕、以來爲一兵卒居呂軍麾下、以其後數一年間乃由兵昇至晉升至少尉不斷進級、待被逮捕之第二年、乃爲司令部附中尉參謀、一九三九年被選拔派遣之延安入軍事政治學校、同時進級大尉、回晉察冀邊區司令部附於賀龍之下、任作戰參謀、一九四○年與進少佐同年來與賀龍同在晉西北軍區直至今日、終以中國參戰爲契機乃由本塊出離、彷徨山間、今乃投降、日軍、

該賀龍之紅軍大學當都學中、彼甚爲掛尉一時、但女會傳部班員或女書記等不斷出入其私邸、彼之生活如何、可以想見、然後自已之生活態度極度奢、或外出、女護員之出入等、亦多在深夜絕對不留女於自已之私邸、一日或二日、必將夜明時悄然歸去、已成通例、蓋彼自身明瞭共產黨員之一夫多妻、爲絕對不許者之方針、執務大體自朝八時頃至夜八時或九時左右、並無所謂工作、多招集幹部發行懇談、晉西北地區之政衛大體以興縣爲中心有岢嵐、嵐縣、靜樂、五寨、神池、河曲、偏關、保德、臨縣、方山、離石等、對此不斷巡視、巡視之時、全員騎馬、警備部下四百位同行此乃因不知神速果敢之日本軍現於何時、而非常深用心者、且於同一處不能有一週間之滯在、蓋極度恐懼日本軍之進攻、

軍區將兵等

賀龍麾下擁有三萬然共產軍之正規兵爲二十歲起至三十五歲、其正規兵實不足三萬大體由此相像、者則爲三萬、多爲二十歲以下之少年或四十左右之中年編成、擧凡分散於地方將此等混合一團之數、或者由當多耶、但龍之統率下、由下表而觀察、雖當發實則內部給與不平之感、或係潛發幹部之亂、縣常相當嚴厲賀龍自身對於此點亦陷於苦憫之狀態中、上尉以下每日食糧、一日衆三合還不足、又不許援眷不平寧處極多併給亦不充分恐警嚴這樂者皆由於以上諸因也少校以上准許援眷、給與亦較良好、兩者間之軋轢日甚一日不平不滿之聲實加山高其新舊幹部之相適在想像以上、二者須有不能並立之勢、賀龍爲兩者合好計故招開懇談會等以圖兩者融和、全軍充滿濃厚的厭戰氣分、聽到向日本軍投降者免去殺戮之恩之宣傳後、於關係者雖未投降、其精神日異低下晉西北軍區疑心暗鬼之將兵競競的生存着、

國共相剋之現狀

共產軍與系軍完全反目、由於主義不同對於物質的關係非常强、對於共同戰線之認識等完全無有認爲系軍是日本軍以上之敵人、不領新水之系統下之中央軍當炊爭、善池縣而交戰、最激者爲於陰陽地區、閻山、西軍(閻錫山軍)之衝突、於河曲、偏關附近與高双成馬占山軍之衝突、竟激戰四六小時、不僅如上尤甚國共交戰之際、曾日前視爲仇人之上級幹部之暗殺行爲公然擧行、受入於亂之中的殘虐暗西北當兵亦不能逃出此例

民衆嫌惡共產軍

晉西北不僅如此、於邊區因遇制募兵皆逃走投入正當軍隊、其更由於農產物之收穫減少、故動資源將不足與共產軍軍減絕之態度尤滿於農民之心腹、不論女男皆非常的勞働者、微發然知道將來必有徵發之運命、然後對農民尚在不息的勞動者爲國爲民、乃終恐怕殺戮之思也、知有共產黨不能安居樂業、而仍服從共產軍之命令者、實可謂非理、對於任何農民、如問願往和平地區否、則恐無不願前往者也、可見其極想處或由於恐怖政治之徹底、在彼處者雖有所謂共產黨之民、謂之供共產軍之犧牲之農民亦非過言、其解決非常簡單、然彼勢如果勇氣、亦可逃亡、蒸汽向和平池區方於沿面以居安居樂業也、

殲滅英印師團
緬甸喪失以後重慶陷入窮狀
谷萩報道部長談緬軍作戰

【東京】我緬甸軍於馬如洞畔英印軍事擊滅大本營陸軍報道部長谷萩少將於八日發表談話如左、

東條首相於此次第八十一回議會之際、已宣明允許緬甸於本年中獨立之旨、蓋關此項聲明、巴爾長官以下要人立即之具体的事項有所磋商、會有我軍對印緬國境馬加洞附之英印軍二個師團特意加以殲滅戰之快報重慶自緬甸喪失後從印度方面僅由空中輸送以少數之物資而已、每月只數百噸左右之物質其窮狀可知矣、因是緬甸公路之回復實爲彼等之所希望者、反復對英美要求、美英側若給與重慶以援助則重慶必能對之信賴而依然抗戰、同時自防衛印度策謀印度鞏固自給策起見亦必須奪回緬甸於斷種情勢下敵側方蔑語奪回緬甸、此項宣傳早已流傳人間矣、結果卒於昔歲十二月下旬起、來敵入乃以英印軍中最强之第十四師團爲基幹私越印度國境、侵至我軍之面前配備交部開雅布西北方拉澳古、峭背克比拉澳頓附近、我軍依前進部隊遂努力勇戰亘二月間、從事敵人大部隊之阻止、此間後續主力部隊從困難之海上爲向亞開雅布附近集中而相備攻擊一方更從事阿喇加山系中之迂洞運動、有延支際以二月餘之光陰從事爆破、桐開等工作而實施挺進路、一日間行進僅四五公里而已、其間會數度斷決消息、踏破海拔二千乃至三千米之險峻、實達三百公里左右、遂後率於三月上旬進出至敵軍背後主力部隊遂即開始進擊以疾風迅雷之勢於三月八日於亞開雅布北方六十公里阿賓卡附近殲滅敵人一千數百名三月十六日於亞開雅布西北方五十公里隆藍普蘭附近殲滅敵約二個旅團、三月二十五日遂翻用利用輸繩之敵軍舟艇渡過馬如洞進出至右岸地區、其後則自馬如山脈以東之敵軍背後對之攻擊擊破爲加以更復突破馬如山脈而到達海岸從其背部加以遮斷敵軍之退路、目下正從事該方面之殲敵掃蕩中、此間我航空部隊與地上作戰密協力或攻擊敵航空部隊或爆碎敵航空基地等無暇而發揮其威力本作戰英軍依例以印度兵爲最先鋒、自已則常居其後方任督戰之責、觀看戰況不利之後當即先自退卻、印度兵中亦於愚而投降於軍者是時雲南之重慶軍幾毫未見動、助動敵願合軍之恒例的策略屢用不窮、英印軍於此次作戰發生虐兵、患者甚多、然其特效藥僅英人服用而已雖重慶之印度兵亦每之不給、感情前線之糾紛時起兵為鼻口同音頭是緬甸戰線實占世界佔領百分之九十之爪牙失却後實敵人南方作戰據點之一、此種特需變不足康疾印軍而把其牧戰力必然低下、因此英印軍之戰意與戰力乃變而低劣、此亦會我印度進擊之自信也、度自信奮雅布之實是彌比而何在、而希望獨立共榮國確立之緬人於此次之作戰則較前次緬甸境定作戰當時更亦異常之熱意協力皇軍殊勇令人驚羨

皇新等四煤礦
股份全部歸於滿業

【新京】前由滿炭傘下脫離獨立之皇新鶴岡西安北票四煤礦之滿炭股份、其於已定方針、於前三月一日決定全部讓歸滿業、最近已完畢所定之手續、此四煤礦之股份乃全部歸滿業之所有、歸讓之股份之金額皇新爲一億三千三百八十三萬九千元鶴岡七千四百三十二萬二千元西安五千五百十萬二千元北票四千九十萬五千元、共計三億四百十六萬八千元、

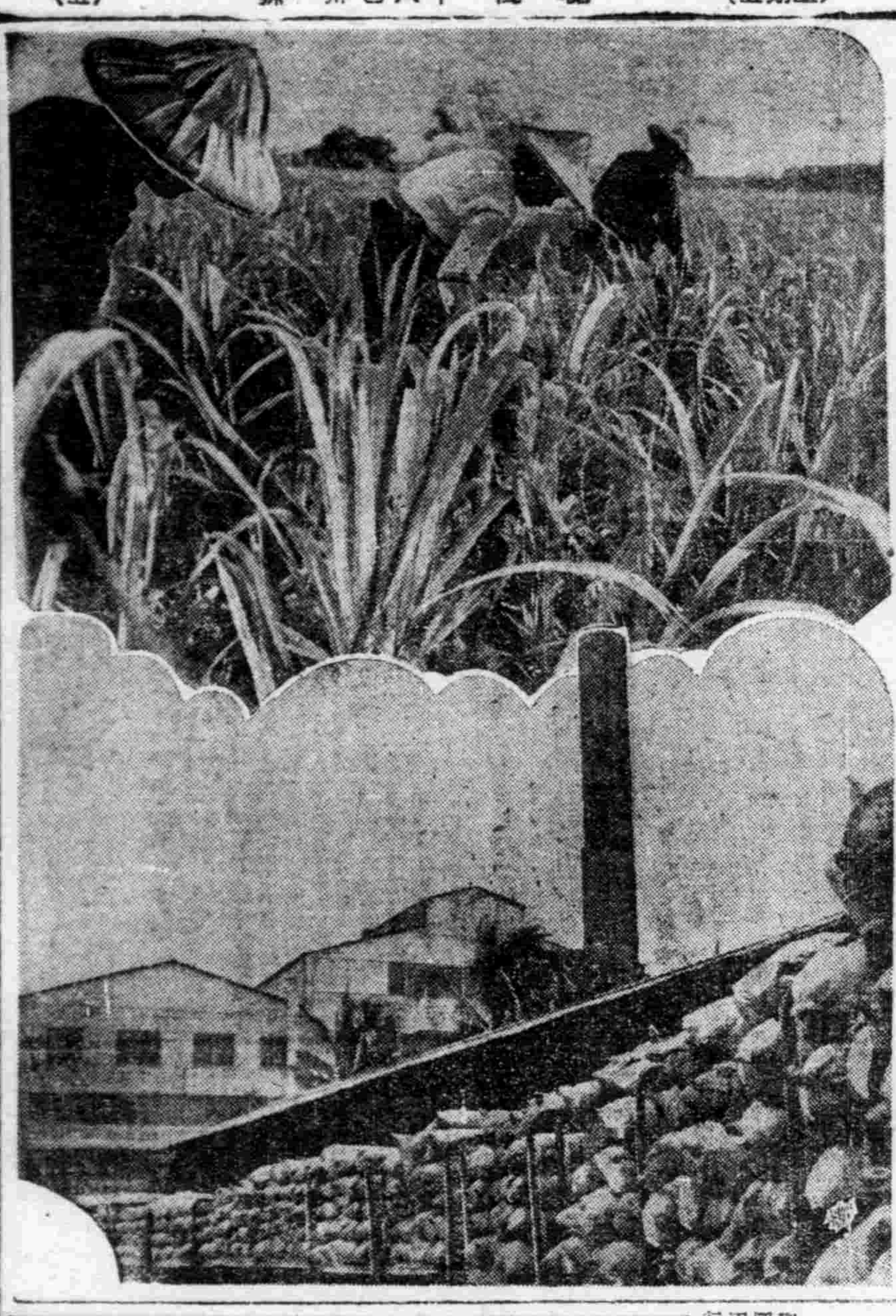

台灣砂糖壯觀

台灣的砂糖、人人全知道、和非島、爪哇一樣、也是世界的大產地台灣的地位、爲大東亞戰爭下日滿華砂糖的供給地、其重要性愈加重大、製糖業在台灣各種工業中最進步、也爲□大規模的事業、更在近年愈加不息的發展、每日晝夜中聽到軋軋不停的機械之音響、而繼續製出很大量的砂糖、實在壯觀已極啊、(照片)上、在製糖會社的甘蔗地內修整秧苗 下、由工場每日全是如此滿載着砂糖袋的貨車、不停的向外面運出、

開始操起鍬鎬 挺身生產做戰

撒下了血汗的種籽、才收到了豐饒的果實、這建設東亞的主力軍、爲國力生產的青年們、在昨天壯行會上、看他們沖天意氣、和愉快的神情、這是使人感到了偉大、並且他們在今天(九日)就正式入隊持起了鍬和鎬、一樣農國兵般的前進衛國、其爲國方式雖不同、然而在一体集結總力爲生產而報國也是一樣的光榮啊、當勤奉開始之際希望青年戰士們、本着增產報國、爲國宣勞的大榮譽、向着建設東亞樂園論上努力、須知這是百年大計、爲現在爲將來、我們的責任是多們重大、大家共同集結總力起來、爲聖戰而增産、爲建設而流汗這是多們有意義而又光榮呢、

滿日青年首次交驩
日青年團一行於盛大歡迎中抵京

【新京】中國訪問之歸途於與戰爭下之滿洲青年交驩並圖兩國青年團結的索固、滔滔而來滿的大日本青年團一行、二十□日於鈴木隊長引率之下以八日午後零時五十分到驛之列車來京、受日滿男女各學校、職域協和青少年團、並設置標際等三百五十名之盛大的出迎、踏入想念國都一、全都行二十歲前後之男女青年團員而鼓毅欲動的年青氣魄充滿青溢表的國服與出迎的滿洲青少年團行了第一次的交驩後、以當樂隊爲先開始行進參拜新京神社次於該處行歡迎式電業青年團林政樹君之歡迎之辭、中銀銀玉両願之花環呈送、鈴木隊長之謝辭而後閱、明年盛大而充滿了迫力親眼看着大東亞共榮圈之青年緊密的團結起來的雄姿、南京還都三周年式典當日參加中國青年團五千名之總檢旅後休息鈴木隊長談話如次京、也帶開了日滿華三國青年交驩之花在此次吃了一驚、覺得滿洲無限之快感、於北年之交驩在滿洲國青年前還在驚愍與訓練、國滿洲國青年的到達很可以我們學的不少的教訓、滿洲之可爲長的、然而每一次看見健壯的成長令人、生有望之感也

昂揚文學精神
集全國作家總力聚於一堂
日文學報國會本年初次總會

【東京】日本文學報國會、集結全日本文學者總力、於八日午前十時起、在九段軍人會館舉開本年度最初總會、此日集全國文學者代表五百餘名、由戶澤貞雄氏司會之下、推高島米峰氏爲議長、由久米正雄氏說明本年度事業方針、由市村瓚次郎博士作澳史滿文學會報告、次由吉川英次氏起立、向陸海軍報道班員山岡莊八両氏、代表各從軍作家、述答辭、禮之爲文學賞授與受賞者、芥川賞爲倉光俊夫氏直木賞爲神崎武雄、田岡典夫両氏新潮賞爲森山啓、藍田知道両氏、有島賞爲沙和宋一氏、朝鮮文學賞爲李無影、蛮壽鉉、城和鎮、朝鮮演劇文化協會直屬移動劇團第二隊之諸氏分別授與、情報局橋本第四部長、大本營陸軍報道部長杉本少佐、同海軍報道部高瀬中佐、大政翼贊會相川實務局長等、述激勵之辭、並披露由共榮圈各地文學者帶來之祝電、午前終了、午后一時起、

一、美英擊滅文學之創作、
一、文學者向國民日常生活之呼籲、
一、庶民文學者之育成、

關此之議題、由菊池寬氏爲議長、入於活潑的協議、有火野葦平氏、和田直子女史等七十餘名發言、白柳秀湖氏之總會決議文朗讀、長谷城(擊滅而後已)文學者之意氣堪昂而無據午後四時散會、

朝鮮纖維需給緊迫
今後對滿輸出停止

【京城】以纖維資源緊迫及其他的原因、在朝鮮的纖維製品的需給、今後有相當的緊迫、此次除了絹布三品、對於毛織品、及布帛製品、向滿洲國、華北及其他方面的全面的禁止輸出、除了輸出以外朝鮮由物動計畫、除毛織品禁止以外、布帛製品到去年底還自由輸出、然而鑒於昭和十八年度朝鮮內纖維並綿之需給緊迫、自本年度起不得不採取前記輸製品輸出禁止之措置、故今後絹綿織品並布帛製品向滿洲國及其他方面完全停止輸出、

幼即偉壯願繼父志
樹立殊勳以慰母堂
故中西守彥軍曹曹老母感恩談

【名古屋】榮浴殊勳甲功五旭七恩命之故中西守彥軍曹爲日俄戰役樹立功七勳八亡父名古屋市昭和區瑞穗町故貞之助伍長之次男、軍曹在香港島上陸後會以前哨兵之資格立於最先頭從事前進、驗敵十數名其後更殺命爲○○山西南側主要點之駐在哨兵、因敵軍以四百名之大逆襲而來所以此十名守護者之軍曹以下七名遂因戰死矣、其餘三名均負有重傷而從事死守之任務、軍曹之家內有母親松氏(五七)及長兄夫妻、令弟其母親松氏感激皇恩之餘泣談如下

守彥小時即有大人氣其最後一信曾寫有必繼亡父樹立偉大之殊勳書以慰母堂之希望、

榮受殊勳甲恩賞
澤田大尉父母感談

【熊本】於此次之論功行賞榮受功四旭六殊勳甲之恩賞之澤內浩南大尉熊本縣玉名郡小田村人氏、在該郡玉名町岩崎原居住二十餘年、家族有熊本市東亞鐵道學校教頭之界父芳郎氏(六二)母堂靜枝(五三)以軍屬近將南行之令兄靜雄氏(二五)及令妹年子(二十歲)四名洛南大尉由縣立玉名中學經東京幼年學校而任少尉、於香港攻略戰曾以勇戰尖兵長冒猛烈已極之集中砲火、殺然擔友軍、危機、其後於○○半島、協力友軍步兵之突進、使敵降伏、而於該半島遂行名譽之戰死、聞得此次恩賞之報之浩南大尉之嚴父及母堂、竟爲之感泣、而談述如左、

本人之戰死在去年二月新嘉坡攻略之日已接得通知彼時以前、余常念其健壯之奉公及澆得隊長之來信證擧年輕而能努力、乃頼欣喜今受被格之恩賞實感無上光榮、恐在黃泉者亦當爲皇恩之厚而感泣也

日本照片資料展
於意國羅馬舉開

意大利『日本友之會』主辦之日本照片及資料展覽會、於十二月二十日(昭和十七年)起、在羅馬擧開、國王愛瑪努愛爾三世陛下、御親臨開會式、並賜以勅語、式後由日本大使館付陸軍武官清水少將引導並說明、閱覽展覽會場、照片、

左起爲 駐意大使館付武官清水少將、國王陛下、馬洛吉男爵日本友之會會長能里齊侯

于大臣來奉
出席勤奉創立

【新京】于民生部大臣參列於十日午前十時起在奉天神社擧行之奉天省國民勤勞奉公隊創出式、故乘九日午前十一時半新京發鴻號列車赴奉、

各級青少年團
參加植樹運動

【錦州】陽春錦州市植樹節事、以各級青少年團爲主體參加本運動、當局制定實施要領如下

記

一、動員日時、康德十年自四月八日至四月十一日五日間、基於實施要領、該當日午前九時半必於所定場所集合完了動員實施之

二、動員之場所 大錢區錦州市水道部水地附近、當日集合場、所以團旗表示之

三、植樹參加時間 本年度不單此而實施、對綠化運動、以終日參加爲方針時動勞奉仕實施之當日之午由午前九時三十分至午後四食自已攜帶之

四、動員之範圍 少年團教務部關係、五六學年以上之團員、民政部關係、國民四學年以上之團員、學校青年團、民政部教務部共同全員參加之地域及職場青年團、全國員動員參加之

五、植樹後之管理後決定之

六、其他參考事項 動員及其他有支障之時、希事前連絡之

滋陰補腎丸

腎腦補藥

腎經不足體格虛弱 腦筋不足記力不佳 請服用滋陰補腎丸

●夢遺滑精●先天不足●腎虧陽萎●早洩萎靡●忽想遲鈍●健忘善誤●神思恍忽●見事厭倦●久婚不孕●一孕久停●精寒精冷●精稀精薄●腰痠背痛●耳鳴眼花●頭暈目眩●專固精閑●補陰益精●固飲正氣●補養腦力●強健神經●補諸虛●煥丹田●添精髓●壯腎水

真正婦科養血膏 ●功效驚人

婦科聖藥●
是—調經養血—之至寶
是—久不受孕—之幸福
是—婦女常病—之良药
是—去寒化積—之硬歒
是—止帶定痛—之上品
是—女界同胞—之救星

適應症 ●婦女血寒●行經腹痛
月信不準●赤白帶下●經閉不通
小腹脹●寒積血塊●心口疼痛
腰腿疼痛●子宮寒冷●久不受孕
胎前產後●諸虛百損●三日即孝

定價 大張十九 中張六九 小張四元 外埠函購加郵四角

奉天市小東街三段一三八號 小東關小什字街南叠道路東 發賣本舖 魁仁藥店

室內裝飾織物 株式會社 紀昌洋行

有獎滿洲儲蓄債券當籤番號

滿洲興業銀行 康德十年四月 發表
(郵政局、郵便局出售本支行本銀行 支拂場所)

第一回(十一次) 甲、乙、各組共通 支拂開始 四月二十日

等級	號碼
一等(壹千圓)	31309 50564
二等(壹百圓)	15723 85655 56867 98312 64828
三等(拾圓)	7639 49976 8513 [illegible] [illegible]05 [illegible]492 17551 70564 24166 71207 29944 75722 31407 77693 33045 80456 38236 82267 39217 87214 39978 89537 43822 93637 46207 99254
四等(五圓)	798 1111 1357 3312 3593 3773 4640 5751 6777 8312 9487 11226 12407 12853 13018 13614 14544 18966 19091 22939 23162 [illegible] 24329 25515 25649 26122 26303 26385 26455 28522 28635 28810 30035 30236
四等(五圓)	30942 31001 31961 32419 32806 33773 33942 34658 35158 35230 37703 38073 38376 39212 39500 41371 41743 43161 44510 46252 46729 47361 48205 50155 55489 57935 60879 60261 63844 63869 65400 65621 66779 67957
四等(五圓)	68193 69675 70170 70665 70682 70719 70939 72177 72395 72853 73550 76755 77688 77829 79409 81738
四等(五圓)	82564 83511 84229 87229 88393 89840 90838 91965 92254 95211 95514 96148 96604 98337 98922 99109
割增金十分(抽籤金額)	395 417 641 651 1078 1777 2544 2786 2907 2953 3294 3358 3800 3802 4588 4645 4874
割增金十分(抽籤金額)	4917 6022 6946 8021 8305 9157 10611 10739 12375 12552 12984 14357 15380 15856 16935 17298 17674
	18043 18287 19722 20642 20763 21677 22728 24400 25701 27300 27416 29077 29954 30039 31295 31615 31821 32181 33337 33477 33930 33943 34077 34222 34968 35387 35469 35801 35986 37104 38044 38611 38729 39150 39656 39788 40001 40528
	40826 41200 41226 41408 42329 42340 43796 45225 45239 45557 45610 45776 47094 47639 48058 48474 49088 49826 50080 50483 50797 51166 52158 52695 52780 53159 53399 53745 54411 54412 54477 54662 56646 57198 57824 58124 58874 59715
	69399 60451 60531 60595 60765 61286 61334 61577 61815 62924 63189 63200 63268 63517 63521 64654 65815 67097 67122 67188 67346 67664 68025 68535 68731 68838 69157 70671 71578 71674 72095 72443 72499 72682 76009 76284 76419 77117 78120 78724 78924 80205 81126 81644
	82492 82339 82423 84164 84294 84713 85300 86215 86909 87428 87432 87556 87613 87637 87757 87805 88049 89581 89674 89679 89857 90591 90699 91653 92695 93164 93797 94412 94869 95223 95315 95795 95808 98254 96306 97198 97299 97907 99313

第九回(三次) 甲、乙、丙、丁各組共通 支拂開始 四月二十六日

等級	號碼
一等(壹千圓)	62808
二等(壹百圓)	20676 56473 23588 60767 53929 77819 54163
三等(五拾圓)	186 33411 7897 44020 15029 54464 18254 64417 21282 79121 28253 80314 35086 94091 33403
四等(拾圓)	2727 10017 3191 12139 4096 14526 5233 14649 5280 15053 7217 16715
	17596 17686 21180 23804 27373 28946 33218 33395 35951 36587 37748 37812 40981 42016 44439 45198 46562 46632 47359 48815 48962 52077 53938 54786 54959 55416 56224 57029 57057 59393 59543 59794
	60629 60632 63933 67171 68820 71110 71237 71777 73052 73067 77600 77974 78666 82120 82343 82830 84341 84685 86570 87814 90324 91442 92055 92395 92668 93730 94083 94576 95372 99153 99443
割增金十分(抽籤金額)	1166 2326 2490 2689 2729 4232 4610 5456
割增金十分(抽籤金額)	6242 6623 6940 7249 7263 7548 7581 8813
	8960 9232 10503 10860 10916 11042 11076 11189 11448 11466 11525 11623 11933 12193 12201 12408 12746 13040 13152 13803 13853 13929 13987 14157 14757 15205 15483 16268 16443 16745 17980 18298 18944 19193 19469 19930 20002 20091 20354 20585 20721 21478 21603 22302
	22529 23201 23406 24359 24402 26144 26429 26466 26762 26804 26819 27134 27160 27435 27601 28209 28487 28628 28733 29606 29191 29265 29519 29726 30073 31001 32148 32339 32492 32755 33695 33862 34299 34662 35004 35044 35682 35794 35809 36348 36484 36709 36986 37196
	37511 37683 37894 38283 38429 38601 39072 39080 39312 39485 40334 42138 42707 42773 42870 43106 43107 43399 43689 43763 44358 44561 45216 45327 45329 45614 45881 46927 47362 47459 47541 47593 47705 47818 47883 48565 49616 50119 50175 50473 50559 50620 [illegible] [illegible]
	51364 51401 51551 51707 51731 52188 52280 52304 52552 53272 53656 53660 53788 54509 54793 55011 55514 55573 55622 55696 56130 56361 56381 56522 56607 56793 57419 58010 58128 58871 59019 59352 59387 60009 60021 60393 60414 60460 60463 60503 60520 60851 61566 61929
	62498 62514 63194 63397 63812 64933 64943 65142 65430 66021 66246 66262 66444 66509 67000 67863 68474 69055 69321 69991 70024 70056 70283 70519 70700 71535 71557 71649 73082 73136 73278 73665 73787 73945 74318 74482 74683 75043 75103 75353 75397 75441 75494 75283
	76078 76179 76245 76443 76887 76949 77019 77194 77225 78317 78373 79852 80153 80487 80661 81104 81173 81219 81292 81460 81583 82015 82331 82724 83196 84068 84174 84184 84481 84742 85086 85099 85366 85449 85981 85996 86340 86426 86733 86920 86997 87373 [illegible] [illegible]
	87865 88181 88702 88994 89039 89336 89342 89551 89764 90642 91047 91536 91649 92644 93124 93279 93344 93617 93618 93879 94053 94381 94675 94852 95091 95592 95718 95965 96218 96454 96514 97287 97386 97525 98199 98741 98890 99014 99017 99223 99862 99775

感謝靈藥
肺病救星

故者敝人張玉珩自幼充西遲眠早起又秉食不宜時曰積月累成了肺癆日漸面黃肌瘦初時稍見咳嗽不根注意近數年愈咳愈重夜不成眠吐疾帶血常大口吐血喘虛太甚步旅艱難屢醫不效經友人介紹春天國瑞藥店出品之益壽丹肺病寄門藥啟購服三盒未到服完乃大見奇效陸續購服兩食病即愈矣可見益壽丹真有起死回生之數延年益壽之功似此靈丹非一般藥之可比感救損生之恩莫齒難忘儻具數村同啟小滋判登諸報端以介紹同病相構者免悞生命平登壽域以上衰心之言請觀者諸君法癒匈己無病剪下轉送諸親友功德無量益壽丹每盒十二付國幣七元外埠函購費加郵費四角購藥處奉天市小北城門外函頭電車路路北國瑞藥店

感謝人奉天皇姑區源興盛 張玉珩謹啟

敝國瑞藥店開明幾俗代理家略載一二以免患者購藥不便將各代理家詳列於左

新京義和錄藥店 安東瑞祥泰藥房 吉林民生大藥房 遼源濟生大藥房 海城商泰和藥店 西安積盛壽藥房 莊河滿洲大藥房 密山德慶東藥店 扶餘志泰和藥店 撫順信仁壹藥房 東寧同和昌藥房 通遼仁和長藥店

德泰盛藥店 和發源藥店 萬商堂藥店 濟寨大藥房 德興裕藥店 永興壹藥店 全石書畫坊 興順公魁記 富德潤 德順長 求增福 泰和藥房

一年之計在於春
官民共努力此正其時也

增產首重春耕

【錦州】春風蕩漾、冰雪消融、大地上經日光的照射、土脉已漸漸鬆動起來、莊稼人家、這時候對於春耕事宜都應當趕緊着手籌備"一年之計在於春"這句話雖然不僅對莊稼人說、但是種莊稼的、在春耕前如果沒有一種切實計劃把精神氣力都放到田疇上邊去、不但說要想增產、就是將來的收穫、也可想而知、各農戶增產一成、是國家既定的方針早經由協和會推進增產運動於鄉間、現在春耕期近各村屯多召集增產會議以期國策的遂行、實業廳爲期達成增產的目的、組成種籽消毒指導班、分赴省下各縣指導、這都是爲推進增產使之無遺憾的一種工作啊因爲農產物增產、並不是議論所能成功、必應去設法實踐、纔能收得成果、關係民食和軍糧的農產、無過於小麥、高粱、穀子三種這三種農產都容易長"黑穗病"、"稈黑"、"黑穗病"收穫自然少減、據調查結果、每年糧食的減收、大約不下二三成、但此種病害、並不是由於天災、乃是種籽上所附的毒、用消毒藥品及機器把種子的毒消去、就可增產不少糧食、這是於春耕前應該將種籽施以消毒的增產作爲且消毒與種籽毫無損害、卽消毒後播不下種、亦無何等妨礙、所以指定專門人員、組成指導班赴各縣指導、去共同推進增產、是增進農產的一部分、究竟農產物的增產、還得農民去努力工作、方能收好成績、現在去年的農產物、想必已可消荷完了、對於今年的春耕、爲增產計、應否改良農具、應否添置牲畜、預備的肥料、是否足用、佈種的農產、某地是否適合各種、趁目前人工牛馬閒暇、擬運肥料、翻弄土地、在均須要當經營、早到播種、也是增產的一種方法、老於農事的、應當相厥土宜、作增產的試行、此非於春耕前、農民有一種具體的打算不可、若因爲資財不足、可向金融機關商議種貸、春耕是增產的基礎、春耕前斷乎不可疏忽的、要知道大東亞戰爭下、我國擧國力以援助盟邦之戰、農產物增產、就是擧國力的一端、因爲我國是農業國、土地肥沃、產量豐富、所以稱爲糧食基地、何況近今人人都說、一粒米、一粒彈、身居後方的吾民、致力於播種繼產的重要、不言可喻、比較出入於槍林彈雨中的兵士、勞逸何啻天壤、且本年春暖以後、遼河必定動工疏濬、水患可以減免、於增產實有不少補助、際此春耕期近、正宜放膽擴植同時於各方面又能得到許多增產的指導所謂何樂不爲、增產果然是爲隊行國策、爲援助大東亞戰爭、其實於民食也有重大關係、不但民食荷能逐年增產、諸穀物價也能因農增產而漸次低抑、不是自身也得到益利嗎、並且因增產可以直接得到覺價增加、這是很穩當的、加以政府對待農民、優先配給生必品、人然無良、應知感奮既爲國家達成增產目的、復於自身有相當利益、春耕已日比日近、農民不遠便應邁進於增產的初步、大家伏努力計畫吧

產馬模範地區
本年指定爲海明兩縣

【北安】北安省當局、爲完遂大東亞聖戰總後增產爲第一要務、故對於馬的增殖、尤爲刻不容緩者爲圖改良實踐擴大增產地區乃計劃設置馬產模範地區、經開會協議結果並依興農部之指示本年度乃以海倫明水兩縣爲馬產模範地區、並計劃於來年在綏化、望奎拜泉三縣亦設爲馬產模範地區、

昂揚必勝信念
鄉軍主辦 擊滅英美講演大會

【北安】當此大東亞戰爭完遂途中、本年已爲第二年之局面、國民所應盡責任、誠時刻不可忽視者也、爲完遂聖戰目的、觀之、需有必勝不敗之信念、由於擊滅美英方能建設東亞新秩序、是以吾人對時局認識、應有徹底覺悟、玆由在鄉軍人會聯合會北安省支部主催之下於四月三日、在北安劇場開催擊滅美英大會、講演者爲宮島中佐、街民熱烈參加、頗能震動人心、博得擊聖戰、大有一致奮起、立卽擊滅美英之概及映寫車、由海軍武官府貸下、放映皇軍戰果實況、觀衆鼓舞歡騰、美英擊滅、當不遠矣、

排除敵性音樂
省協展開一大運動

【錦州】今次大東亞戰爭、自開戰以來、仰聖德之庇蔭、仗皇軍之勇敢、已取得赫赫戰果、本乎道義之理想、而行新秩序建設之聖業、已見節節進展、實爲東亞民族、所不勝同慶者也、然而入於戰爭之第二年度、益應表現決戰之体勢、宜體國家之興亡、而當此擊滅美英之際、官民一體、將國家之總力、貫注於聖戰之完遂乃爲當前急務、卽所謂堅持必勝之信念、昂揚國民之精神、以及增強軍需之生產力等、對此所負荷之責任、可謂至重且鉅、而國民生活之趨于質實剛健、尤爲當前情勢所要求者、協和會當局有鑑及此、曾決定展開新國民運動、以促國民之自覺、玆復爲一掃靡靡頹蕩之風、決行驅滅美英敵性音樂、現省本部當局業令飭省下各市縣旗本部、積極展開美英敵性音樂驅除及敵性樂器回收運動、其成果殊堪期待、

集貧助殮
林組長之美行

【安東】佟寶林現住市內二番通二町目一號係一人力車夫妻早亡家有老母女苦度歲月佟某於●前忽患重病因無錢診治遂卽死去家遺老母及幼女毫無積蓄以致停屍待殮事被大同分會第二班第四組長林福山得知發揚鄰保互助之崇高精神於本組內募集同情金共計一百二十三圓交付佟某之母、辦喪事餘資則爲祖孫之生活費用該林組長濟人之急古道熱腸殊可欽佩、

警署注重火警

【海倫】語云水火不留情、星星之火、可以燎原、際茲風乾物燥、稍一不慎、最易發生火警、小則傾家、大則敗家、警務科當局、特別注意、播放傳單、張貼海報、對於防勝如防賊、傳家驗戶曉、觸目驚心、人人均知注意、不致發生火警、則得安居樂業、

檢查清潔
以重衛生

【海倫】佈巷胡同、被蔭地方、日見融化、污穢瀰漫、最易發生傳染疾病、爲害最烈、是負責當局、昨令各區牌長、通知各商民住戶、一體知照、特別注意、污物垃圾、務要清掃、以重衛生、倘有故違、經檢查實在、定卽重懲不貸云、

飼養犬速申告

【營口】除昨年度狂犬病豫防注射時已行申報者外、凡飼養狗者當在本月二十四日以前向市公署財務科申報、否則課以十元至三十元之過怠罰金、

初等教育研究會
本月中分兩地區擧行

【北安】省公署教育當局、爲圖初等教育經營之改善、對於學校全般的經營、實有詳加研究之必要、玆由省文教科擬定於本月中、將管下十四縣、分爲兩個地區舉開初等教育研究會、實施要領大致如左

一、南部地區
△參加縣通化、海倫、綏稜、綏化、望奎、慶城、鐵驪、
△日期、四月十七日
△指定縣、海倫（開催場所縣決定）

二、西部地區
△參加縣、北安、克東、克山、依安、拜泉、明水、德都
△日期四月廿八日
△指定縣克山（開催場所由縣決定）
△指定科目、學校經營全般
上記教育研究會參加者、爲各縣文教股長、視學、實驗學校長及主事、並中心學校長等、使相集一堂交換意見

增產運動聲中
中石興農場開實踐之先河

【鐵嶺】本縣馬農家何中石氏、對於農業素有研究、其如土壤之改善、種子之消毒、虫害之驅除、肥料之製造、蔬菜之種植、樹苗之栽培、亦獨具心得、前以各人資本、在縣城創立中石興農場、以縣年收穫之優良、頗爲縣當局所稱譽、蔡前經濟部大臣、去秋巡鍊曾親往參觀、以實驗之成績、尤蒙嘉許、只因其各人之經濟力薄弱、農場之規模較小、當此非常時局之今日、爲完成興農報國之大使命、實踐增產運動之先河、所以日前該大臣特意來鐵、詳爲指導、聞本年該農場之試驗地、已達十餘垧之多、關於種子等項、更蒙縣當局懇意援助、將來成果頗堪期待

發揮增產第一線的偉力
全國省長各抒本年農物增產卓見

北安省長

【北安省】際茲非常時局下、我滿洲國所負之使命、如時局詔書所昭示、擧國力而援盟邦之戰、貢獻於東亞永久之和平、內則結集國家總力、鎮護北邊、使如盤石之安、外則對盟邦日本、盡全力作物心兩方面之援助、我北安省、由其存在之位置而觀、由生產物資而言、北邊防衛重要省、兵站省、具有特殊性者、是無疑義者也、我北安省深知所負使命重大、應擧滿全力、使今年度增產目標貫徹、……發、增產、我省土地肥、氣候適宜、尤宜於小麥大豆之生產、然現在應加考慮之問題、爲勞働力不足及勞貨之昂騰、關此已爲就農業勞力調合要綱、對于以部落爲單位之共同耕作共同作業之獎勵、對婦女小兒、學校學生及無職業之農業勞力之動員、及其他農村勞動者之標準工資之制定等、極力講求適當方法、同時更厲行發動自興村運動、本年暫先指定數個村、逐漸及於全省、講求農村振興方策、然積極增產開發方法、以造成農地爲首要、故於增強畜產資源期實走向營農形態之途、並企圖改修河川、改良土地、積極造成農地、本年着手改修烏裕河及呼蘭河流域、以確保三十萬町步之耕地爲目的、由滿洲土地開發會社之手、使其具體化、……今者日本確立決戰體制、……開拓團之充實育成、……以補充之耕以強化開拓國、……近將設立以畜產爲主之開拓農學校、此均爲我等所欣喜不置者也。

熱河省長

【熱河省】……

撫線電

四月九日（星期五）
（大連）六、〇〇（新京）國歌建國體操六、三〇（新京）報時、新聞、建國體操繼續（新京）……

即應戰時下之情勢
協和會辦事處制定工作方針

……

確立戰時生活

……

撫市公署別館竣工
辦理動員及國兵民籍事務

……

增產女子青年戰士
盛大擧行入社及入隊式典

……

國婦滿系會員修理作業奉仕

……

實施春季定期種痘
要望撫順市民注意事項

……

飼養馬與馬籍對照
要望管理人注意檢查日程

……

第四回賽馬成績

……

菓實等食品配給新体制

……

撫順廣告欄
大同電影院 九日起十一日止 台大血案
福興電影院 新片 紅淚影
中和園劇場 恨不相逢未嫁時
大新洋行 營業種目
液香芳牌蠅香
次回賽馬 四月十日（土） 四月十一日（日） 四月十二日（月） 撫順賽馬場
舊照作廢聲明
登報聲明
手戳遺失
聲明作廢
滙票遺失聲明
緊要聲明
臨時株主總會決議公告 株式會社奉天商工銀行 取締役頭取 市川宗助
募集工員 滿洲特殊器材工業株式會社
中央大戲院 北京富連成第二班 乾坤關法

肺病吐血其效迅速
肺癆病不難治 益壽丹非奇葯
肺癆菌 益壽丹
如蒙惠顧請先滙款
新京大馬路義和謙本店代理
肺癆菌繁殖於肺部所到之處便破壞損爛成空洞故極難治療益壽丹葯力直接達於患部而殺盡肺菌故無論一二三期肺病均能克奏奇效卽無病者亦宜預防先服益壽丹以避免肺病之傳染可保身無病延年益壽從前死於肺癆病的都是冤枉死的自前患肺病都可以不死益壽丹治一二三期肺病有葯到病除之功數千年來無葯可治的肺癆病有了救星
定價每盒十二付國幣七圓 外埠函購加郵四角
發賣本舖 國瑞藥店 奉天市小北城門外西頭電車路道北 電話（四）二〇四一番
各處代理店

給與不平新舊傾軋

國共相剋民衆厭惡已達極點

參加和平陣營參謀少佐魯飛談西北實態

山西河北某地小西特派員據信爲扣首晉察冀邊區與中共之一翼、以山西西北地區的地盤有隱然勢力之任晉西北軍區司令兼百廿師師長之中國共產軍巨頭賀龍的腹心、佔作戰參謀之重要職位而爲賀龍軍手足之一參謀、魯飛時代之動向已不能抗受中國參戰之大衝動、乃敢然投進和平陣營、記者得機會往訪會在山西省某地之少壯參謀魯飛少佐、得悉賀龍并晉西北軍區之相貌、以下乃以與彼之對談所得之晉西北軍區的內幕、

魯飛君本年二十五歲、河北省東民縣生人、縣立中學校畢業、賴天津之親戚遊學、十九歲歸還故鄉途次、於河北省安平縣被賀中軍區呂正操部隊逮捕、以來爲一兵卒居呂軍麾下、以此後歲一年間乃由兵昇至軍曹昇至少尉不斷進級、待被逮捕之第二年、乃爲司令部附中尉參謀、一九三九年被選拔派遣之延安入軍官學校畢業同時進級大尉、爲晉綏察邊區司令部附於賀龍之下、任作戰參謀、一九四〇年累進少佐同年來與賀龍同在晉西北軍區直至今日、終以中國參戰爲契機脫出本據地興縣、彷徨山間、今乃投降日軍、爲大東亞建設之一員俊身而門、賀龍本年五十二歲、身高肥滿傲驕常堂、頗足稱軍區司令之職、彼妻現在於蘇聯之紅軍大學留學中、彼表面假裝君子、但女宣傳部班員或女書記等不斷出入其私邸、彼之生活如何、可以想見、然彼自己之生活態度極度警戒外漏、女黨員之出入等、亦多在深夜絕對不留女於自己之私邸一日或二日、必待夜明時悄然歸去、已成通例、蓋彼自身明瞭共產黨員之一夫多妻、爲絕對不許者之方針、執務大體自朝八時頃至夜八時或九時左右、並無所謂工作、多招集幹部遂行懇談、晉西北地區之要衝大體以興縣爲中心有奇嵐、嵐縣、靜樂、五寨、神池、河曲、偏關、保德、臨縣、方山、離石等、對此不斷巡視、巡視之時、全員騎馬、帶警衛等四百位同行此乃因不知神速果敢之日本軍現於何時而非常深用心者、且於同一處不能有一週間之滯在、蓋極度恐懼日本軍之進攻、

軍區將兵等

賀龍麾下聲稱有三萬然共產軍之正規兵爲二十歲起至二十五歲、其正規兵實不足三萬大體與此相像者則爲三萬、多爲二十歲以下之少年或四十左右之中年編成游擊隊分散於地方將此等混合一起之數、或者相當多耶、賀龍之統率下、由表面觀察雖尚稱實則內部給與不平之惡鳴、或新舊幹部之軋轢等相當嚴厲賀龍自身對於此點亦陷於苦惱之狀態中、上尉以下每日食糧、一日粟三合還不足、又不許攜眷不平等處極多傳給亦不充分怨嗟載道者皆由於以上諸因也少校以上准許攜眷、給與亦較良好、兩者間之軋轢日甚一日不平不滿之聲實如山高其新舊幹部之相剋在想像以上、二者頗有不能並立之勢賀龍爲兩者合好計故招開懇談會等以圖兩者融和、全軍充滿濃厚的厭戰氣分、聽到向日本軍投降者免去殺戮之恩之宣傳後然關係者雖未投降、其精神日異低下晉西北軍區疑心暗鬼之將兵競競的生存着、

國共相剋之現狀

共產軍與蔣系軍完全反目、由於主義不同對於物質的爭係非常強、對於共同戰線之認識等完全無有認識蔣系軍是日本軍以上之敵人、不領薪水之系統下之中央軍當然爲爭奪地盤而交戰、最激者爲於臨縣地區、與山西軍(閻錫山軍)之衝突、與於河曲、偏關附近與高双成屬占山軍之衝突、竟繼續四六小時、不僅如上尤爲國共交戰之機會日前視爲仇人之上級幹部之暗殺行爲公然舉行、侵入於血之中的魏處晉西北當然亦不能逃出此例

民衆嫌惡共產軍

晉西北不僅如此、於邊區因強制募兵皆逃走投入正當軍隊其更由於浸徵物之收徵減少、故物資愈將不足窮共產軍滅絕之熱意充滿於農民之心懷、不論女男皆非常的勞働着、徵雖然知道將來必有徵發之運命、然彼等農民尚在不息的勞動者爲國爲民、乃爲恐怕殺戮之鬼也、知有共產黨不能安居樂業、而仍服從共產軍之命令者、實可謂非理、對於任何農民、如問願往和平地區否、則恐無不願前往者也、可見其嫌惡共產軍之深、在不能逃亡之民、謂之供共產軍之犧牲之農民亦非過言、其解決非常簡單、然彼等如果勇氣、亦可逃亡、蓋逃向和平地區方得安居樂業也、

殲滅英印師團

緬甸喪失以後重慶陷入窮狀

谷萩報道部長談緬軍作戰

【東京】我緬甸軍於馬加河畔英印軍事殲滅大本營陸軍報道部長谷萩少將於八日發表談話如左、

東條首相於此次第八十一回議會之際、已宣明允許緬甸於本年中獨立之旨、繼應此項聲明、巴穆長官以下要人更相率來訪、與我當局對獨立事之具體的事項有所磋商於歸途與此記念行事相前後會有我軍對印緬國境馬加河畔之英印軍二個師團特意加以殲滅戰之快報重慶自緬甸喪失後從印度方面僅由空中輸送以少數之物資而已、每月只數百噸左右之物資其窮狀可知矣、因是緬甸公路之回復實爲彼等之所希望者、反復對美英要求、美英側若給與重慶以援助則重慶必能對之信賴而依然抗戰、同時自防衛印度策謀印度經濟自給策起見亦必須奪回緬甸於斯種情勢下敵側方豪語奪回緬甸、此項宣傳早已流傳人間矣、結果卒於客歲十二月下旬起、來敵人乃以英印軍中最強之第十四師團爲基幹私越印度國境、侵至我軍之面前配備於亞開雅布西北方拉強克頓背克及比拉奧頓附近之我軍僅前進部隊遂努力勇戰亘二月間、從事敵人大部隊之阻止、此間後續主力部隊從村羅之海上繼向亞開雅布附近集中而準備攻擊一方更從事阿蘭加山系中之迂迴運動、有延支隊以二月餘之光陰從事爆破、掘開等工作而濬築進路、一日間行進僅四五公里而已、其間曾數度斷決消息、踏破海拔二千乃至三千米之嶮峻、實踐三百公里左右其後卒於三月上旬進出至敵軍背後主力部隊遂當即開始進擊以疾風迅雷之勢於三月八日於亞開雅布北方六十公里阿寶卡附近殲滅敵人一千數百名三月十六日於亞開雅布西北方五十公里隣藍哥溱藍附近殲滅敵約二個旅團、三月二十五日拂曉更利用虜獲之敵軍舟艇渡過馬加河進出至右岸地區、其後則自馬加山脈以東之敵軍背後對之攻擊擊破畢加以更復突破馬加山脈而到達羅背德加爾海岸而遮斷敵軍之退路、目下正從事該方面之殲敵掃蕩中、此間我航空部隊與地上作戰密接協力或攻擊敵航空部隊或爆碎敵航空基地爲無遺憾而發揮實威力本作戰英軍依例以印度兵爲最先鋒、自己則常居其後方任督戰之實、觀看戰況不利之移當即先自退卻、印度兵中亦給愚而投降於軍者是時雲南之重慶軍幾毫未見動、助動敵聯合軍之恒例的缺陷暴露出不窮、英印軍於此次作戰發生瘧疾、患者甚多、然其特效藥僅英人服用而已歸重傷之印度兵亦絲毫不給、派赴前線之病弱俘虜兵爲異口同音加是談新金雞納霜占世界產額百分之九五之爪哇失却後實敵人南方作戰缺陷之一、此種特殊藥不足遂疾即狙選而起以致戰力必然低下、因時英印軍之戰意與戰力乃變爲低劣、此亦實我印度進擊之自信也、數度自信奪還亞開雅布之實其獨共顯而何存、而希望獨立共榮國確立之緬人於此次之作戰則較前次緬甸戰定作戰當時更亦異常之熱意協力皇軍殊堪令人感激

皐新等四煤礦

股份全部歸於滿業

【新京】前由滿炭傘下脫離獨立之皐新鶴岡西安北票四煤礦之滿炭股、基於已定方針、於前三月一日決定全部讓與滿業、最近已完畢所定之手續、此四煤礦之股份乃全部歸滿業之所有、歸讓之股份之全額皐新爲一億三千三百八十三萬九千元鶴岡七千四百三十二萬二千元西安五千五百十萬二千元北票四千九十萬五千元、共計三億四百十六萬八千元、

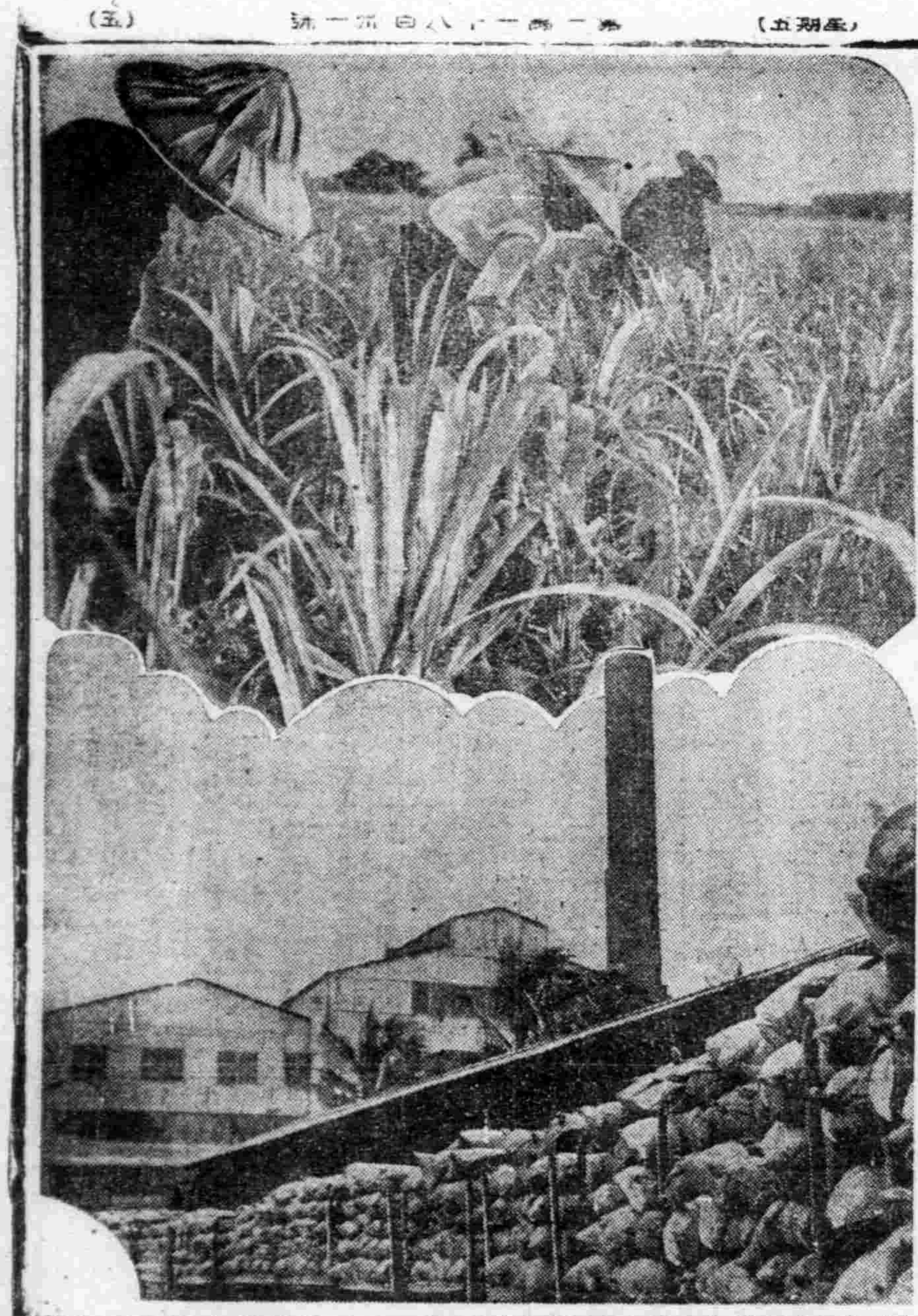

台灣砂糖壯觀

台灣的砂糖、人人全知道、和非常進步、也爲最大規模的事業、更在近年愈加不息的發展、不但每日晝夜中聽到軋軋不停的轉機之音響、而繼續製出很大量的砂糖、實在壯觀島、爪哇一樣、也是世界的大產地台灣的地位、爲大東亞戰爭下已極啊、(照片)上、在製糖會社的甘蔗地內修整秧苗 下、由日滿兩砂糖的供給地、其重要性愈加重大、製糖業在台灣各種工業中工場每日全是如此滿載著砂糖袋的貨車、不停的向外面運出、

開始操起鐵鎬 挺身生產做戰

撒下了血汗的種籽、才收到了豐饒的果實、這建設東亞的主力軍、爲國力生產的青年們、在昨天壯行會上、看他們沖天意氣、和愉快的神情、這是使人感到了天真的偉大、並且他們在今天(九日)就正式入隊持起了鐵和鎬、一樣像國兵般的前途衛國、同、然而在一體集結總力爲生產而報國也是一樣的光榮啊、當勤奉開始之期望青年戰士們、本着增產報國、爲國盡力的大榮譽、向這建設東亞樂園途上努力、須知建設樂土、還是百年大計、爲現在爲將來、我們的責任是多們重大、大家共同集結總力起來、爲聖戰而邁進、爲建設而流汗這是多們有意義而又光榮呢、

滿日青年首次交驩

日青年團一行於盛大歡迎中抵京

【新京】中國訪問之歸途爲與戰爭下之滿洲青年交驩並圖兩國青年團結的鞏固、逗留來滿的大日本青年團一行二十二名於鈴木隊長引率之下以八日午後零時五十分到着、歸之列車來京、受日滿兩國各學校、職域協和青少年團、並該會與靑年團等三百五十名之盛大的出迎、踏入想念國都一、全部行二十歲前後之男女青年團員而鼓鼓欲動的年青眼鏡穿着樸素的團服與出迎的滿洲青少年團行了第一次的交驩後、以青年隊長爲先頭始行進參拜新京神社次於該處行歡迎式電業青年團林政總君之歡迎之辭後、中鄰隊長之謝辭而後一行到了宿舍國都旅館、解了旅裝休息、鈴木隊長談話如次

[illegible]

昂揚文學精神

集全國作家總力聚於一堂

日文學報國會本年初次總會

【東京】日本文學報國會、集結全日本文學者總力、於八日午前十時起、在九段軍人會館舉開本年度最初總會、此日集全國文學者代表五百餘名、由戶澤貞雄氏司會之下、推高島米峰氏爲議長、由久米正雄氏說明本年度事業方針、由市村讚次郎博士作滿史講文學會報告、次由吉川英次氏起立、向陸海軍報道作家述感謝之辭、陸軍報道班員尾崎士郎海軍報道班員山岡莊八兩氏、代表各從軍作家、述答辭、繼之選文學賞授與、受賞者、芥川賞爲倉光俊夫氏直木賞爲神崎武雄、田岡典夫兩氏新潮賞爲森山啓、孫田知道兩氏、有馬賞爲沙和宋一氏、朝鮮文學賞爲李無影、盧壽鉉、廣和朝鮮演劇文化協會直屬移動劇團第一隊之諸氏分別授與、情報局橋本第四部長、大本營陸軍報道部長杉本少佐、同海軍報道部長高瀨中佐、大政翼贊會相川實務局長等、述激勵之辭、並披露由共榮圈各地文學者寄來之祝電、午前終了、午后一時起、

一、實美擊滅文學之創作、
一、文學者向國民日常生活之呼籲、
一、庶民文學者之實踐、

關此之議題、由菊池寬氏爲座長、入於活潑的協議、[illegible]等七十餘名發言、[illegible]之總會決議文朗讀、最後[illegible]文學者之意氣百無遺、午后四時散會、

朝鮮纖維需給緊迫

今後對滿輸出停止

【京城】以纖維資源窮迫及其他的原因、在朝鮮的纖維[illegible]纖品、及布帛製品、向滿洲國、華北及其他方面的輸出[illegible]停止、朝鮮由物動計畫、除毛織品禁止以外、布帛製品到去年底還自由輸出、然而鑑於昭和十八年度朝鮮纖維並絹之需給緊迫、自本年度起、不得不採取嚴加纖製品輸出禁止之措置、故今後絹織品並布帛製品向滿洲國及其他方面完全停止輸出、

幼即偉壯願繼父志、樹立殊勳以慰母堂

故中西守彥軍曹老母感恩談

【名古屋】榮浴殊勳甲功五旭七恩命之故中西守彥軍曹爲日俄戰役樹立功七勳八之父名古屋市昭和區瑞穗町故貞之助伍長之次男、軍曹在香港島上陸後會以前哨兵之資格立於最先頭從事前進、殲敵十數名其後更被命爲〇〇山西南側主要點之駐在哨兵、因敵軍以四百名之大逆襲前來所以此十名守護者之軍曹以下七名途因戰死矣、其餘三名均負有重傷而從事死守之任務、軍曹之家內有母親松氏(五七)及長兄夫妻、令弟其母親松氏感激皇恩之餘泣談如下

守彥小時即有大人氣其最後一信曾寫有必繼亡父樹立偉大之殊勳以慰母堂之希望、

榮受殊勳甲恩賞

澤田大尉父母感談

【熊本】於此次之論功行賞榮受功四旭六殊勳甲之恩賞之澤田大尉之熊本縣玉名郡小田村人氏、在該郡[illegible]原居住二十餘年、家族有熊本市東亞鐵道學校教員之父芳郎氏(六二)母堂靜枝(五三)以軍屬近將南行之令兄靜雄氏(二五)及令妹年子(二十歲)四名浩南大尉由縣立玉名中學經東京幼年學校而任少尉、於香港攻略戰曾以勇戰尖兵長冒猛烈已極之集中砲火、毅然據友軍之危機、其後於〇〇半島、協力友軍步兵之突進、使敵降伏、而於該半島遂行名譽之戰死、聞得此次恩賞之報之浩南大尉之嚴父及母堂、竟爲之感泣、而談述如左、

本人之戰死在去年二月新嘉坡攻略之日已接得通知彼時以前、余常念其健壯之奉公及接得隊長之來信謂雖年輕而能努力、乃頗欣喜今受破格之恩賞實感無上光榮、恐在黃泉者亦當爲皇恩之深厚而感泣也

日本照片資料展

於意國羅馬舉開

意大利「日本友之會」主辦之日本照片及資料展覽會、於十二月二十日(昭和十七年)起、在羅馬舉開、國王愛馬努虛爾三世陛下、御親臨開會式、並賜以勅語、式後由日本大使館付陸軍武官清水少將引導並說明、閱覽展覽會場、照片、

左起爲駐意大使館付武官清水少將、國王陛下、馬洛吉男(日本友之會會長鮑里齊侯)

于大臣來奉

出席勤奉創立

【新京】于民生部大臣參列於十日午前十時起在奉天神社舉行之奉天省國民勤勞奉公隊創出式、故乘九日午前十一時半新京發鴿號列車赴奉、

各級青少年團

參加植樹運動

【錦州】陽春錦州市植樹節、以各級青少年團爲主體參加本運動、當局制定實踐要領如下

記

一、動員日時、康德十年自四月八日至四月十二日五日間、甚於實施要領、該當日午前九時半必於所定場所集合完了動員實施之

二、動員之場所 大嶺區錦州市水道配水地附近、當日集合後、所以國旗表示之

三、植樹參加時間 本年度不單此而實施、對於綠化運動、以終日參加爲方針由午前九時三十分至午後四時動勞奉仕實施之當日之午食自己攜帶之

四、動員之範圍 少年團國務部關係、五六學年以上之團員 民政部關係、國民四學年以上之團員

五、植樹後之管理後決定

六、其他參考事項 動員及其他有必要之時、希事前通報之

滋陰補腎丸

腎腦補葯

腎經不足體格虛弱
腦筋不足記力不佳
請服用滋陰補腎丸

●夢遺滑精 ●先天不足 ●腎虧陽萎 ●早洩萎靡 ●忍想遲鈍 ●健忘善誤 ●神思恍忽 ●見事厭倦 ●久婚不孕 ●一孕久停 ●精寒精冷 ●精稀精薄 ●腰痠背痛 ●耳鳴眼花 ●頭暈目眩 ●專固精閥 ●補陰益精 ●固飲正氣 ●補養腦力 ●強健神經 ●補諸虛 ●燒丹田 ●添精髓 ●壯腎水

真正婦科養血膏

●婦科聖葯●功效驚人

是—調經養血—之至寶
是—久不受孕—之幸福
是—婦女常病—之良葯
是—去寒化積—之硬敵
是—止帶定痛—之上品
是—女界同胞—之救星

適應症 ●婦女血寒 ●行經腹痛
月信不準 ●赤白帶下 ●經閉不通
小腹膨脹 ●寒積血塊 ●心口疼痛
腰腿疼痛 ●子宮寒冷 ●久不受孕
胎前產後 ●諸產百損 ●三日即孝

定價 大張十九元 中張六元 小張四元 外埠函購加郵四角

奉天市小東街三段一三八號 小東關小什字街南疊道路東 發賣本舖 魁仁藥店

室內裝飾織物 日本綿花株式會社特約店 株式會社 紀昌洋行 本店 大連市山縣通 電話二七九四六番 支店 奉天八幡町 電話三六三二番 支店 新京 鞍山

感謝靈藥

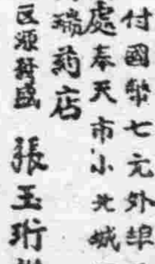

故者敝人張玉珩自幼充而遲眠早起又食不宜時日積月累成了肺病遷延數年面黃肌瘦初不時見咳嗽不很注意近數日[illegible]

感謝人奉天皇姑區張玉珩謹啟

肺病救星

以故向國瑞藥店聞明幾份代理 先患者購藥不便將各代理家略列於左

[illegible]

滿洲興業銀行 第一回 (十一次) 甲・乙・各組共通 四月二十日

一等 (壹千圓)
31309
50564

二等 (壹百圓)	
15723	85655
56867	98312
64828	

三等 (五圓)	
7639	49976
8513	58492
10705	70564
17551	71207
24166	75722
29944	77693
31407	80456
33045	82267
38236	87214
39217	89537
39978	93637
43822	99254
46207	

四等 (五圓)			
798	30942	68193	82564
1111	31001	69675	83511
1357	31961	70170	84229
3312	32419	70665	87229
3593	32806	70682	88393
3773	33773	70719	89840
4640	33942	70939	90838
5751	34658	72177	91965
6777	35158	72395	92254
8312	35230	72853	95211
9487	37703	73550	95514
11226	38073	76755	96148
12407	38376	77688	96604
12853	39212	77827	98337
13018	39500	79409	98922
13619	41371	81738	99109
14544	41743		
18966	43161		
19091	44510		
22939	46252		
23162	46729		
24279	47361		
24329	48205		
25515	50155		
25649	55489		
26122	57985		
26303	60079		
26385	60261		
26455	63844		
28522	63869		
28635	65400		
28810	65621		
30035	66779		
30736	67957		

附加金十次發 (國幣金圓)	
395	4917
417	6022
641	6946
651	8021
1078	8305
1777	9152
2544	10611
2780	10739
2907	12375
2953	12559
3294	12981
3358	14357
3800	15350
3872	15856
4588	16935
4645	17296
4879	17674

18043	40826	60309	82092
18287	41200	60451	82339
19722	41226	60531	82423
20642	41408	60595	84164
20763	42329	60965	84294
21677	42340	61286	84713
22728	43796	61334	85300
24400	45225	61577	86215
25701	45239	61815	86909
27300	45567	62924	87428
27414	45610	63189	87432
29077	45776	63200	87556
29954	47094	63268	87613
30039	47639	63517	87637
31295	48058	63521	87757
31615	48474	64654	87805
31821	49088	65815	88049
32181	49826	67097	89581
33332	50080	67122	89674
33477	50483	67188	89679
33930	50797	67346	89857
33948	51146	67664	90591
34077	52156	68025	90699
34222	52690	68535	91653
34968	52786	68731	92695
35387	53159	68838	93161
35469	53399	69157	93797
35801	53745	70671	94412
35986	54411	71578	94969
37104	54412	71674	95223
38044	54477	72095	95315
38611	54652	72443	95795
38729	56646	72499	95808
39150	57194	72682	98254
39654	57829	76009	95306
39788	58124	76284	97196
40001	58274	76449	97299
40528	59719	77117	97907
		78120	99312
		78724	
		78925	
		80208	
		81128	
		81644	

第九回 (三次) 甲・乙・丙・丁 各組共通 於新京 四月二十六日

一等 (參千圓)
62808

二等 (壹百圓)	
20676	56473
23588	60767
53929	77819
54163	

三等 (五拾圓)	
186	33411
7897	44020
15029	54464
18254	64417
21282	79121
28253	80314
30086	94091
33403	

四等 (拾圓)	
2727	10017
3191	12139
4076	14596
5233	[illegible]
5280	[illegible]
7217	[illegible]

附加金十次發 (國幣金圓)	
1166	6242
2326	6623
2490	6940
2689	7249
2770	7283
[illegible]	7546
4610	7584
5436	5812

17398	60624	8960	22529	37511	51364	62498	76078	37863
17686	60632	9232	23201	37683	51401	62514	76179	88181
21180	63933	10503	23406	37894	51551	63194	76245	88702
23804	67171	10860	24359	38283	51707	63397	76443	88994
27373	68820	10916	24402	38429	51731	63842	76887	89039
28946	71110	11042	26144	38601	52188	64933	76949	89336
33218	71237	11076	26429	39072	52280	64943	77019	89342
33395	71777	11189	26466	39080	52304	65142	77194	89551
35951	73052	11448	26762	39312	52552	65430	77225	89764
36587	73067	11466	26804	39485	53272	66021	78317	90642
37748	77600	11525	26819	40334	53656	66246	78373	91047
37812	77974	11623	27134	42138	53660	66262	79852	91536
40981	78666	11933	27160	42707	53788	66444	80154	91640
42016	82120	12193	27435	42773	54509	66509	80487	92644
44439	82343	12201	27601	42870	54793	67000	80661	93124
45198	82830	12408	28209	43106	55011	67863	81104	93279
46562	84341	12746	28487	43107	55514	68474	81173	93341
46632	84685	13040	28628	43399	55573	67055	81219	93617
47359	86570	13152	28733	43689	55622	69321	81292	93618
48815	87814	13803	29006	43763	55696	69991	81460	93879
48962	90324	13853	29191	44358	56130	70024	81583	94053
52077	91142	13929	29265	44561	56361	70056	82015	94381
53938	92055	13987	29519	45216	56381	70263	82331	94675
54786	92395	14157	29726	45327	56522	70519	82724	94852
54959	92668	14757	30073	45329	56607	70700	83196	95091
55416	93730	15205	31001	45644	56793	71535	84068	95592
56224	94083	15483	32148	45881	57419	71557	84174	95718
57029	94576	16268	32339	46927	58010	71649	84184	95965
57057	95372	16443	32497	47362	58128	73082	84481	96218
59393	99153	16745	32759	47454	58871	73136	84742	96454
59542	99443	17980	33695	47541	59019	73278	85086	96516
59794		18292	33862	47597	59352	73665	85099	97287
		18991	34299	47705	59387	73787	85366	97386
		19193	34662	47818	60009	73945	85449	97525
		19469	35004	47883	60021	74318	85981	98195
		19930	35044	48565	60393	74482	85996	98741
		20002	35682	49616	60414	74683	86340	98890
		20091	35774	50119	60460	75043	86426	99014
		20354	35809	50175	60463	75103	86733	99017
		20585	36348	50473	60503	75353	86920	99223
		20721	36484	50569	60520	[illegible]	[illegible]	[illegible]
		21478	36734	50620	60851	[illegible]	[illegible]	[illegible]
		21609	36986	50655	61568	[illegible]	[illegible]	
		22302	37195	50931	61223	[illegible]	[illegible]	

一年之計在於春

官民共努力此正其時也

增產首重春耕

【錦州】春風蕩漾，冰雪消融，大地上經日光的照射，土脈已漸漸鬆動起來，莊稼人家，這時候對於春耕事宜，都應當趕緊着手籌備，"一年之計在於春"這句話雖然不僅對莊稼人說，但是稍比際的，在春耕前如果沒有一種切實計劃把精神氣力都放到田疇上邊去，不但說要想增產，就是將來的收穫，也可想而知，各農戶增產一成，是國家既定的方針，早經由協和會推進增產運動於鄉間，現在春耕期近，各村屯多召集着增產會議以期國策的遂行，農業廳也爲期達成增產的目的，組成種籽巡迴指導班，分赴各縣指導，這都是爲推進增產使之無遺憾的一種工作，因爲農產物增產，並不是議論所能成功，必須去設法實踐，纔能收得成果，關係民食和軍糧的農產，無過於小麥，高粱，穀子三種，這三種農產都容易長"黑穗病"，一部長"黑穗病"，收穫自然少減，據調查結果，每年糧食的減收，大約不下二三成，但此種病害，並不是由於天災，乃是種籽上所附的毒，用消毒藥品及機器把種子的毒消去，就可增產不少糧食，這是於春耕前應該將種籽施以消毒的一端，因爲消毒與種籽毫無損害，即消毒後將不下種，亦無何等妨礙，所以指定專門人員，組成指導班赴各縣指導，去共同推進增產，不過種籽消毒，是增進農產的一部分，究竟農產物的增產，還得農民去努力工作，方能收好成績，現在去年的農產物，想必已可出荷完了，對於今年的春耕，爲增產計，應否改良農具，應否添辦牲畜，預備的肥料，是否足用，佈種的農產，某地是否適合各種，趁日前人工牛馬閒暇，搬運肥料，翻弄土地，在均須籌畫經營，早期播種，也是增產的一種方法，老於農事的，應當相度土宜，作增產的試行，此非於春耕前，農民有一種具體的打算不可，若日間資財不足，可向金融機關商議補貸，春耕是增產的基礎，春耕前斷乎不可疏忽的，要知道，大東亞戰爭下，我國擧國力以援助盟邦之戰，農產物增產，就是擧國力的一端，因爲我國是農業國，土地肥沃，產量豐富，所以糧食爲糧食基地，何況近今人人都說，一粒米，一粒彈，增產的重要，不言可喻，身居農村後的苦民，致力於播種耕耘勞苦者，比較出入於槍林彈雨中的兵士，何啻天壤，且本年春暖以後，遼河兩岸，必定動工疏濬，水患可以減免，於增產實有不少補助，際此春耕期近，正宜放膽爲精同時於各方面又能得到許多增產的指導所謂何樂不爲計畫吧，增產果然是爲國策，爲援助大東亞戰爭，其實於民食也有重大關係，不但民食寄能逐年增產，諸穀物價也能因農增產而漸次低抑，不是自身也得到益利嗎，並且因增產可以直接得到賞價增加，這是很穩當的，加以政府對待農民，優先配給生必品，人數無良，應知感奮，既爲國家達成增產目的，復於自身有相當利益，春耕已日比日近，農民不還便應邁進於增產的初步，大家快努力。

產馬模範地區

本年指定爲海明兩縣

【北安】北安省當局，爲完遂大東亞聖戰，增產爲第一要務，故對於馬的增殖，乃以海倫明水兩縣爲產馬模範地區，並計劃於來年在綏化，望奎，拜泉三縣亦設爲產馬模範地區。

昂揚必勝信念

鄉軍主辦擊滅英美講演大會

【北安】當此大東亞戰爭完遂途中，本年已爲第二年之聖戰途迎，於皇軍赫赫戰果觀之，確有必勝不敗之信念，由於擊滅美英方能建設東亞新秩序，是以吾人對時局認識，應有徹底覺悟，而國民所應盡責任，誠時刻間不可忽視者也，爲完遂聖戰目的，茲由在鄉軍人聯合會北安省支部主催之下於四月三日，在北安劇場開催美英擊滅大會，講演者爲宮島中佐，街民熱烈參加，講演非常激烈，頗能震動人心，博得掌聲雷動，大有一致奮起，立即擊滅美英之概，及映畫，由海軍武官府貸下，放映皇軍戰果實況，觀衆鼓舞歡騰，美英擊滅，當不遠矣。

警署注重火警

【瀋陽】諺云水火不留情，尤其星星之火，可以燎原，際茲風乾物燥，稍一不慎，最易發生火警，小則傾家，大則敗家，警務科當局，特別注意，擴放傳單，張貼海報，對於防務如防賊，俾家喻戶曉，觸目驚心，人人均知注意，不致發生火警，則得安居樂業。

檢查清潔以重衛生

【海倫】街巷胡同，糞溺地方，日見融化，污穢髒物，若不積極清掃，最易發生傳染疾病，爲害實烈，是以負責當局，昨分各區街長，通知各商民住戶，一體知照，時特別注意，污物垃圾，務要清掃，以重衛生，倘有故違，經檢查實在，定即重罰不貸云。

飼養犬速申告

【營口】除昨年度狂犬病豫防注射時已行申報者外，凡飼養狗者當在本月二十四日以前向市公署財務科申報，否則課以十元至三十元之過怠罰金。

初等教育研究會

本月中分兩地區舉行

【北安】省公署教育當局，爲圖初等教育經營之改善，對於學校全般的經營，實有詳加研究之必要，茲由省文教科預定於本月中，將管下十四縣，分爲兩個地區舉開初等教育研究會，實施要領大致如左

一、南部地區

△參加縣通化，海倫，綏稜，綏化，望奎，慶城，鐵驪

△日期，四月十七日

△指定縣，海倫（開催場所縣決定）

二、西部地區

△參加縣，北安，克東，克山，依安，拜泉，明水，德都

△日期四月廿八日

△指定縣克山（開催場所由縣決定）

△指定科目，學校經營全般

上記教育研究會參加者，爲各縣文教股長，視學，實驗學校長及主事，並中心學校長等，使相集一堂交換意見。

增產運動聲中

中石興農場開實踐之先河

【雙城】本縣農家何中石氏，對於農業素有研究，其如土壤之改善，種子之消毒，虫害之驅除，肥料之製造，蔬菜之種植，樹苗之栽培，亦獨具心得，前以各人資本，在縣城創立中石興農場，以歷年收穫之優良，頗爲縣當局所稱譽，茲副經濟部大臣，去秋蒞雙曾親往參觀，以其燦爛之成績，尤蒙嘉許，只因其各人之經濟力薄弱，農場之規模較小，當此增產之際，今日，特完成興農報國之大使命，實踐增產運動之先河，所以前該大臣特意來雙之試驗地，已達七十餘之多，關於種子等項，更蒙縣當局熱誠援助，將來成果殊堪期待。

排除敵性音樂

省協展開一大運動

【錦州】今次大東亞戰爭，自起戰以來，仰聖德之庇護，我皇軍之勇敢，已取得赫赫戰果，本乎道義之理想，而行新秩序建設之聖業，已見節節推展，實爲東亞民族，而不勝同慶者也，然而入於戰爭之第二年度，益應表現決戰之體勢，宜晤國家之興亡，而尤於擊滅英美之際，官民一體，將國家之總力，貫注於聖戰之完遂，乃爲當前急務，即所謂堅持必勝之信念，昂揚國民之精神，以及增強軍需之生產力等，對此所負荷之責任，可謂至重且鉅，而國民生活之趨於質實剛健，尤爲當前情勢所要求者，協和會當局有鑑及此，曾經大展開新國民運動，以促國民之自覺，茲復爲一掃虛靡浮華之風，決行驅逐美英敵性音樂，現省本部當局業令飭各市縣旗本部，積極展開美英敵性音樂驅除及敵性樂器繳回收運動，其成果殊堪期待。

集貧助殯

林組長之美行

【安東】佟寶林現住市內二番通二町目一號，係一人力車夫，妻早已死去，家有老母及女孩，於日前忽患重病，因無錢診治，當即死去，家遺老母及幼女，素無積蓄，以致停屍待喪，事被大同分會第二班第四組長林福山得知，發起爲保助之精神於本組內募集同情金共計一百二十三圓交付佟某之母，辦喪事餘資則爲祖孫之生活費用，該林組長濟人之急，古道熱腸殊可欽佩。

無線電

四月九日（星期五）

六、〇〇（新京）國歌，建國體操六、三〇（大連）初等日本語講座高宮滋逸七、〇〇（新京）報時，新聞，建國體操繼續（新京）唱片音樂阿爾日利亞，曲（聖桑作曲）一〇、三〇（奉哈）經濟通訊（新京）獨時，默禱（奉天）奉派大陸馬潛爾走國（三六）一張獨奏〇〇、三〇（新京）新聞一〇、〇〇（奉哈）經濟通訊二、〇〇（新京）學校放送一、講話兒童生活與作文指導（二）三〇（奉哈）經濟通訊五、文教通訊作稿文教部囑託齋藤一正文教部教學官吉…… 四、〇〇（奉天）食料品小賣價格四、五〇（奉哈）經濟通訊五〇（奉天）鄰組新聞（奉天市）六、〇〇兒童時間（新京）一、新聞（齊齊哈爾）唱歌劇六、三〇（新京）中等日本語講座五百木元七、〇〇（新奉）報時，新聞，告知，夜間節目豫告七、三〇（哈爾濱）絃樂三重奏一，渡詩曲二，那波里的民謠三，提琴之歌四，淚五，疑惑提琴琴巴庫拿大提琴鳥絲培斯基鋼琴鳥瑪春茲變續（新京）講話與農增產合作社與農部大臣黃富俊繼續（哈爾濱）清唱一，鳳還巢二，女起解三，荒山淚四，關之八、三〇（新京）新聞，國民須知續編（新京）歌唱指導（五）從今齊向前國立師道大學女子部指導官見政男作奏秋尾佐一郎攜續（北京）京劇講話樂園寄子（十）徐蘭沅九、三〇（奉大）評詞五女七貞（三三七）宋歸斌一〇、〇〇（新，奉）報時，新聞，告知，明日節目豫告一〇、三〇（新京）廣東音樂唱片一鐵城春二，漢下飛泉三，雨打芭蕉四，十八羅五，步步高六，秋水芙蓉七，雨過天晴八，滴滴淚九，馬上琵琶十，七級浮屠

發揮增產第一線的偉力

全國省長次長會議 各省長抒本年度農產物增產卓見

北安省長

【北安省】際茲非常時局下，我滿洲國所負之使命，如時局詔書所召示，學國力而援親邦之戰，貢獻於東亞永久之和平，內則鞏固國家之總力，鞏衛北邊，使如磐石之安，外則對親邦日本，盡全力作物心兩方面之援助，我北安省，由其存在之位置而觀，由生產軍需物資而言，其爲防衛重點者，兵站者，具有特殊性者，毫無疑義者也，我北安省深知所負使命重大，誓竭盡全力，使今年度農畜產品日趨發展，增產開發殷實，萬全無缺，首先着手農產增產之開發，增產，我省土地肥沃，氣候適宜，尤宜於小麥大豆之生產，然現在應加考慮之問題，爲勞動力不足及勞資之昂騰，關於此點對於部落爲單位之共同耕作共同作業之勵行，對婦女小兒，學校學生及無職業之農業勞力之動員，及其他農村勞動者之標準工資之制定等，極力講求適當方法，同時更將行發動自興村運動，逐漸及於全省，數個村，選擇村振興方策，然積極增求農村振興方策，然積極增產開發方法，以造成農地爲首要，故於培養畜產資源期冀走向帶農墾形態之路，並企圖改修河川，改良土地，積極造成農地，本年着手改修烏裕爾河及呼蘭河流域，以開保二三十萬町步之耕地爲目的，由滿洲土地開發會社之手，使其具體化，迨完成之曉，農產開發，交通路之備，築實有可觀，其次爲開拓團，今者日本確立決戰體制，復種點於既設開拓團之充實育成，招募國員，以補充之勵以強化開拓團，確立合乎現地之營農形態，此更擬努力確保優良馬，供給優良農具，更爲設開拓團保健指導之充實，附設開拓醫院學農技術之向上，近將設立以畜産爲主之開拓農學校，此均爲我等所欣喜不置者也。

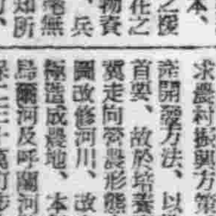

馬熱河省長

【熱河省】大舜治國，務求豐年，管子相齊，農桑爲先，蓋倉廩既足，自無饑饉之憾，衣食不缺，始有禮義之廉恥，則家給人足，國必長治久安，證諸往古，如操左券，際茲大東亞聖戰決勝途上第二年之春耕期，正值我國擧國一致而向農產物增產上邁進之時，殊堪同慶之至，略述所懷，願我省農民共同奮發，以期達到本年度之增產二成及十萬噸之供出蒐貨之目的，是爲至盼

本省因地理上有特質的關係，對於產業開發，不免受有種種之限制，又加特別工作之實施，關於此項則未列於各政最重點部門，以全國觀察，僅有遜色，然本省農民約占全省人口之九成，且氣候爲他省之冠，農作物之種類，又極繁多，今後伴同治安之肅正，與其他諸施策進展同時，本省之農業，必有一番之發展者自不待言也，本省九年度之蒐貨，因官民一體協力之結果，已列於全國優秀成績中之第一二位，此省顧省民各位之努力，深表謝意，所以希望本年度將已往蒐貨之苦心努力精神，更傾注全力於增產方面，決可易於達成蒐貨供出之使命，在增產一項，庶非容易之事，在本春協和會縣旗聯合會席上，曾經熱心論過，對於諸般施策雖蒐完顯，彙報達成，然當達一事，無論如何，須努力向所目的上邁進，茲爲遂行國策起見，官民一致喚起增產精神，努力工作期收每人增產二成之實效，目下爲除黑穗病及白髮病實施種子消毒之方法，如能將此項消毒的種子盡數播種時，至少亦能達到二成增產之實現，所以關於種子消毒之獎勵配給，比較去年增加十倍之多，但一般農民因缺乏理解或有拒絕消毒或厭嫌而不肯播種者，此種情形非但不能增產，反倒減收，是以希望我省農民充分了解種子必須消毒之觀念，以達成增產之使命

其次關於栽培之方法，以施肥，間苗，除草，害虫之驅除預防，均須講求，但農家各種行事之關係，不能按期實行此亦有之，即以除草論，倘能徹底實施，一般達到二成五之增產，而在農民不知除草之錢，無形減收頗巨，殊屬可惜，今後深望農民各戶或組鄰（五戶會）、或村勤務奉仕，實施間苗，除草，是爲至盼，再次關於勞力，雖應考慮，然由本省地面積觀之，與北滿不同之點有之，如婦女孩童之類，皆可於田畝間整理除草，使其成爲習慣，而增產問題，自不難解決矣，一般官吏故不待論，如村公所協和會，合作社或其他之機關人員，人人均能關心於田畝中之除草時，實質正之增產不難達成，除增產外，關於農家經濟安定一項，於實驗村，自興村，雖均有特別指導，努力於自興心之喚起，然另一方面於副業之果樹栽培等獎勵實施，使各農民致收入增加之活動，亦應加提倡，關於特用作物，因東亞現在之情勢，我國當然負有重大責任，對於農畜產物有講求之必要，由農作物全體觀之，無論增產質，還須農民去努力工作，方能收十全成績，值此大東亞戰爭下，我國擧國力以援助親邦之戰，農產物增產，即是擧國力的一端，願我省人民齊心努力邁向增產之路，是爲至望。

攷慮時局措置對策

市署擬定教育施設重點（續）

（二）時局對策教育之適當措置

爲達成建國興亞之聖業，更期於長期戰體勢下，對次代國民中堅之錬成，毫無遺憾起見，學校教師，當明徹教育規程改正之要點，整頓向新階段發足之體制上實踐，除對學生思想，加以善導外，決定強化勤勞教育，而對生產國產，與以協力，以昂揚滅私奉公之精神，

1、強化訓練，對時局運營之機構，期於學校教職員，思想指導，及調查上，萬無遺憾，

2、強化時局教育聯絡會之運營，對於我國重要國策，及對學生父兄，一般民衆思想動向之調查指導等問題之聯絡與實踐，

3、設置學校與市署之聯絡系統，以情報蒐集及資料傳達之迅速統一，由各校專任委員，育成相當之，

4、爲明對國體之本義，及時局認識之徹底，對學生思想之指導，注意左列各點，除以相當機會解釋之外，於每週更行二小時時局教育之特別授業，以說明之，

イ、使學生明徹國體之本義及建國之淵源，發揮惟神之道，

ロ、使學生確實把握大東亞戰爭之性格，而貫徹於協和，

ハ、使學生徹底理解滿洲建國，世界在史上之意義，一德一心之精神，作更進一步之涵養，並使確實把握共同防衛之意，義，

ニ、使學生於腦海中，印刻日本必勝之信念，而誠心誠意，向建設東亞共榮圈之途上邁進，

ホ、使學生徹底覺悟戰時下身心之錬磨，學業之向上，生產力擴充之協力，消費生活改善之強化，滅私奉公之實踐，

ヘ、使各科教授，作有用的運用，俾能順應國策，故須另行編成教授細目，以達成此目的，

ト、舊儀式，奉仕作業，軍隊訓練，戰捷祈願，獻金等實施事項，切實指導之，

チ、利用揭示資料，映畫，演劇，作有效方法指導之，

5、學生動員組織之結成，並與地方機關，取緊密之聯絡，俾實際之活動，敏速而有效，

6、重視社會一般民衆之教育，以學校爲中心，而開催父兄會，從事於一般民衆，對時局認識之指導，而輔助國家弘報事業使命之達成，並對勤勞奉仕，國防獻金，軍事援護，及其他時局的各種行事之參加，而督勵之，

7、順應增產國策，充實實務科之教授內容，並對國民優級學校卒業生就職礦工關係會社者，加以適切之指導，

8、爲揚時局下國民之精神完成國民總動員之體勢，注意青少年團之一切訓練，更側重於防衛訓練救護訓練之指導，（未完）

遼鞍版

刷新行政斷然改革

縣新設建設科及督察官室

【遼陽】縣公署爲刷新行政事務之簡化，即應少數精鋭主義，故此次斷行改革縣機構改革之同時，與中央行政機構之一部，于四月一日起實施，其改革重點如下，

一、擴充科制，以期長官政之綜合運營之萬全，

二、依少數精鋭主義，企圖人材之積極活用，以期行政滲透之徹底，故創立企畫室，房縣政推進，中樞之參議室，

二從前之庶務科，新改名爲總務科，勞務科改名爲勤員科，除行，實，警，地，經，財，教，七科不動外，由土木股增設爲建設科，

三、警務科另奉令，除原有各股外，增設督察官室，扭任一般監察及重要之服締事項，現已正式宣布，不日即可實施。

昂揚鎭北威容

在鞍開催美術展

【鞍山】當此大東亞決戰下，親邦日本之忠勇將士已於各戰線，收得赫赫之大戰果，今更爲昂揚鎭北關東軍威容計，將於九日至十一日三日間，假鞍山昭和製鋼所厚生會館樓上，開催關東軍美術展，由關東軍報道部主催，協和會，昭和製鋼所，關東軍報道美術家協會主催，關東軍報道部弘報處，協和會，昭和製鋼所，鞍山美術家協會，滿洲美術家協會，鞍山分會後援之下除軍報道美術家作品外，並有關係各材料，更陳列關東軍銃後之將兵，對於應募證明書類，妥爲準備。

對勞働戰士

演唱酬勞戲

【鞍山】於高呼『増産報國』聲中，該製鋼所職工之精勤，於大孤山採礦所前，演唱酬勞戲，日期六月十四日，勤勞奉仕。

鞍山警務處

日異動發表

【鞍山】鞍山警務處日系處員之調動，已發表如左

奉天警察局警佐　祈出房吉

奉天警務廳同　井上三男

本溪市警尉　檜山勝惠

營口市同　千葉卯吉

遼陽市同　森永喜三

本溪市同　中島明治

遼陽縣同　新澤正一

同　山口作之助

復縣警尉補　高橋工

同　叶田信二

同　尾家久

警長　稻田親雄

營口市警尉補　添原萬善

奉天警務廳屬官　富家鐵志良

奉天警務局警尉補　朝倉達水

鐵嶺縣警尉補　森仁平

法庫縣同　岡本三好

海城縣同　木村米之丞

本溪縣警長　阿部鄰雄

同　石丸強

奉天警察局警尉補　加賀見富男

再其後任者將於近日即可發令。

儲蓄指導員

舉行表彰式

【遼陽】國民儲蓄實踐委員會遼陽市事務局，因鑒於昨年之國民儲蓄之好成績，對當時之指導員，決予以表彰，其表彰式，定於八日午前十時，在市公署會議室擧行。

徹底綠化精神

鐵都展開强調週間

【鞍山】爲呼應擧國一致官民一體，勤勞奉仕和普及愛國思想，獎勵植樹，以及使都市之綠化徹底，涵養建設鄉土的精神起見，所以當本年度的綠化強調週間，展開鐵都的綠化強調週間，日期由十七日起爲學校植樹日，十八日是家庭植樹日當由各區事務所，向各家庭，無料分配樹苗，十九日是遠足會植樹日，二十日至二十二日，是各地域分會植樹日，二十三日是市公署植樹日當此綠化強調間，決定區任美術紀念當地的綠化強調週間，造成將來之滿街綠化，遍地成蔭。

村長銓衡發表

【遼陽】縣下唐家甸合兩村村長，均于昨（六日）在縣公署，實施第二次銓衡，結果當選者，唐家，村爲張錫榮氏，懷合，村爲懷春，閻民查張，村長，縣充，縣下唐家甸千山各村主任教師，應村長原任稀合村助理員，此次銓衡當選，以深厚之學識，本素日之經驗，人地相宜，造福鄉邦，村政進展，實力賴焉以上。

土地整理完竣

派員分別發放

【遼陽】縣下吉洞，隆昌，賈家，達河，四村，全部土地，業於康德八年度整理終了，茲由縣地政科，將新土地執照，調製完竣，並擬於四月十五日起，爲各村距縣較遠，諸感不便，特此分別派員，前赴各該村整理區會，

遼鞍項聞

【鞍山】滿洲國佛教總會鞍山分會於八日正午，在中央劇場執行花祭法要及敬老會，

【鞍山】生長之家鞍山教化

×　×　×

【鞍山】由奉天省警務廳轉出之鞍山市警務處經濟保安股長井上三男氏，於五日蒞任致詞，在協和會本館樓上擧行

×　×　×

【鞍山】由興京縣副縣長榮轉之岡崎市庶務科長，於五日向關係各機關作離任之詞

【鞍山】部青年隊主辦之第二回光明講座，將自十九日至二十三日間，在協和會本館樓上擧行，

盡全力遂行事務

二日午後研討農貸勤奉等項

【遼陽】縣街村長定期會議，第二日（六日）於午間休息後，午后一時，繼續再開，首先討論農業勞働貸金臨時措置，協議終了，及移入國民勤勞奉公隊宣傳辦法及結成問題，根據上月卅日起，實施之一週間，由縣組織之宣傳班分赴各街村現地實施辦法，加以要領說明，及本年度担任縣下第一二兩次動員募集，詳加解釋與指示，應令各街村長爲協助興處理，務期無稍遺憾，是過至要，在各科事項指示後，寺岡副縣長對於本年度國民勤勞奉公隊結成，有懇切之訓示，大致謂在此決戰下，並當建設第二期之際，所有國民勤勞奉公隊結成，爲目前最要之大使命，各位應具赤誠報國之觀念，拿出全副力量，打破難關，以期事務進行上，達成圓滿之目的時至五時，全部會議，宣告閉式。

協和會遼陽市本部

【遼陽】協和會遼陽市本部擧辦之地域分會，詔書奉戴式，一如例月，於八日午前八時在遼陽神社前執行，再禮前儲金，亦按例月辦理。

×　×　×

【遼陽】集結市民之熱誠，自去夏以來建設中之遼陽陸軍兵營（軍人會館），除大集會場外已大体竣工，業於三日午後三時，於上村部隊長以下軍官民百五十餘名參列下，隆重擧行開館式。

視察和尚村

作閑地利用參考

【遼陽】爲作空閑地利用之參考資料，市公署及協和會市本部當局，連合派遣係員十名於十五，六兩日，赴蓋平縣視察和尚村。

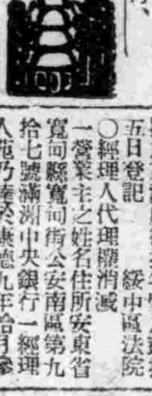

▽……在高唱着『戰時經濟』體制確立之下的遼陽市，無論關係當局，怎樣的努力來調整，而一般市民却仍置若罔聞，

▽……所以現在市內的一切物價，都高過公定價格幾倍以上白菜八角一斤，豆腐一角一塊，猪牛肉都在二圓以上，

▽……關係當局，爲了使民生安定，方才有各種統制配給價格，然而照事實來說，價格之公定，返而影響了民生，不但不發生任何效果，反致許多人犯罪，

▽……這種畸形的現象，我想不只遼陽市是如此，也許人口越多的地方，這種事實也越多，現在爲講求使遼陽市內經濟明朗化，

▽……所謂經濟體制之確立，不單是官方的獨有任務，我們市民，當然也是有責任，所以在此大東亞戰爭決戰期間內，官民要攜起手來。

商業登記

○金融合作社變更

一、承德商工金融合作社變更登記，至康德九年拾貳月參拾壹日已繳納之總投資及總投資額八千八百四拾四圓，康德拾年壹月貳拾五日登記承德區法院

○興農合作社登記

○綏中縣興農合作社變更

一、康德九年拾貳月貳拾八日目的變更如左目的本興農合作社依社員協同以謀農事之改良發達增進其福利爲目的爲社員執行左列業務一、農事之共勵二、農事及生活上所需資金之貸放及貯金之收受三、生產物之共同販賣四、農事及生活上所需物之共同購買五、農事及生活上所需施設之利用六、農事共濟七、依農產物交易場法之農產物交易市場之施設經營八、依家畜交易市場法家畜交易市場之施設經營本合作社得由非社員者爲貯金之收受本合作社以無妨對社員之貸放爲限得爲非社員者貸放資金爲限得使非社員者利用第五號之施設康德拾年壹月貳拾五日登記　綏中區法院

○經理人代理權消滅

一營業主之姓名住所安東省寬甸縣寬甸街公安南區第九拾七號滿洲中央銀行一經理人死乃奉於康德九年拾月參拾壹日解任康德九年拾壹月拾日登記法院　寬甸區

舊照作廢聲明

茲奉新京地政總局長康德八年第六十二號再審決書表示奉天市北關區大北街五段第七十九號宅地八百六十一方米及鐵山縣小黑角屯第八五三號旱田畫段畝三百九十一畝四分九厘六同審決爲傳希斌所有須除另文聲請領受土地執照外今將第七十九號傳引年領名之舊照及第八五三號傳德堂領名之舊照均聲明作廢再此項舊照已均經奉天區法院執行不能今合併聲明奉天市瀋陽區大南街一段五十三號　聲明人傳希斌

手戳遺失

聲明事茲錦州市西關區正街一一四號玉泉久鋼廠因玉泉之木質圓字手戳一枚文日錦玉泉印因一時不慎在途中遺失自後無論落於何人之手概作無效特此聲明　玉泉久啓

聲明作廢

本人於前人有奉天儲蓄會股票參拾股其應用之名章前已丟失除向該會聲明承諾之奉天商工銀行聲請另換新章外特登報聲明作廢　李湘格啓

匯票遺失聲明

啓者敝人曾於鞍山於本年三月十三日由營口滙至奉天營業銀行照付第三百八拾一號之一千貳百圓之滙票因不慎遺失日後該滙票無論落於何人之手概作無效除向該行掛失聲明外特此登報聲明　聲明人馬世五啓

登報聲明

啓者敝人於康德八年十一月中經王喜泰之手買復縣萬家嶺村管內後溝房村北曲家溝河南王姓之地計五畝五分因寄讓十二月十五日因丙子由口角而潛逃至伊娘家與其父于洪來同至王喜泰家中將該照騙去後經王喜泰通知敝人此事當在本市警察局立案並傳訊于洪來父女應審警局允其回家取照之旨當即使出至今約七八日之久並未見回恐于洪來乘機將該照抵押或作價不法行爲本人概不承認特此聲明　奉天皇姑區大賽街一段二七號三二　姚占鰲啓

緊要聲明

啓者敝號茲爲確明淡業變更以前新豐源號經理豐源支店所有一切對外廳擧作保等項自登報日起概不負責與廣豐源總號新豐源支店無涉恐未週知特此聲明　奉天市北陵區安民街二段一〇六號廣豐源總號奉天市北陵區安民街二段一三三號新豐源支店　經理人劉襄　敬啓

敬啓者敝人由康德八年間與張子臣吳興久等於南順城街一ノ九九號創設永茂洋行今因無意繼續經營將號中貨物舖墊徹底清算讓渡與吳興久名下經營嗣後關於永茂洋行營業盈虧以及糾紛事故概與敝人無關恐未週知特此聲明　敝人　張佐臣謹啓

臨時株主總會決議公告

康德拾年四月八日本銀行召開之第十七回臨時株主總會決議事項如左相應公告即請查照爲荷此致

株主各位殿

第十七回臨時株主總會決議事項

一、當行增資新株式募集關係事項報告之件

右滿場一致可決承認通過

以上

康德拾年四月九日

奉天市大和區千代田通第貳拾八號

株式會社奉天商工銀行

取締役頭取　市川宗助

募集工員

一、板金工、組立工、仕上工、輸削工、鑄機工、電工等募集

右者本社不限年齡之工員（限於市內住者）募集中希望者本人携帶履歷書於每日午前七時至午後五時可到第二七三號（東塔附近）面接來社可也

奉天市皇姑區東山街三段　（電話四）三二七

滿洲特殊器材工業株式會社

中央大戲院

北京富連成第二班演　乾坤鬪法

次回賽馬

春季撫順

四月十日（土）

四月十一日（日）

四月十二日（月）

每日午前十一時半開賽（雨天順延）

滿洲馬事公會

撫順賽馬場

人工孵化

液香芳牌蝿蒼

肺癆病不難治　益壽丹非奇藥

肺病吐血其效迅速

難破奇肺在肺在理不癆殺菌化效收清痰攻刀

益壽丹

如蒙惠顧請先滙款

新京大馬路義和謙本店代理

肺癆菌繁殖於肺部所到之處便破壞損爛成空洞故極難治療益壽丹藥力直接達於患部而殺盡肺菌故無論一二三期肺病均能克奏奇效即無病者亦宜預防先服益壽丹以避免肺病之傳染可保終身無病延年益壽

從前死於肺癆病的都是冤枉死的曰前患肺病都可以不死益壽丹治一二三期肺病有藥到病除之功數千年來無藥可治的肺癆病有了救星

定價每盒十二付國幣七圓

外埠函購　加郵四角

發賣本舖　奉天市小北城門外西頭電車路道北　國瑞藥店　長電話（四）二〇四一番

各處代理店（一）

給與不平新舊傾軋
國共相剋民衆厭惡已達極點
參加和平陣營參謀少佐魯飛談西北實態

由河西北遊擊其東小河子渡島通信羣相角逐當然爲鬪與中共之一環，以山西西北軍區爲中心有點勢力之往昔西北軍區司令兼百卅師師長之中國共產軍互爭智謀的腹心，佐辛戰參謀之重要地位而爲智囊軍手足之一參謀，覺悟時代之轉向已不能抗受中國參戰之大轉動，乃毅然投和平陣營，記者得機會往訪問在山西某地之少壯參謀魯飛少佐，得悉實施共產西北軍區之祖說，以下乃以與彼之會談所得之晉西北軍區的內幕。

魯少佐本年二十五歲，河北省東鹿縣生人，保定中學校畢業，經天津之親戚遊歷，十九歲時還故鄉之次，於河北省安平縣被冀中軍區呂正操部擄去，以來爲一兵卒，以其能力一年間乃由兵昇至軍曹再昇至少尉，不斷進級，待被讓補之第二年，乃爲司令部附中尉參謀，一九三九年被選拔派遣之延安入軍官學校畢業同時進級大尉，爲晉察冀邊區司令部附於賀龍之下，任作戰參謀，一九四〇年果進少佐，同年至賀龍部在晉西北軍區直至今日，總以中國參戰爲契機，脫出本據河曲縣，彷徨山間，今乃投降，日軍之要衝大廳以興縣爲中心有奇嵐、嵐縣、靜樂、五寨、神池、河曲、偏關、保德、臨縣、方山、離石等。對此賀龍本年五十二歲、身爲肥滿體型之軍區司令之職，彼業現在於蘇聯之紅軍大佩章爲中，彼表面假裝君子，但女宣傳部長員或女書記等不斷出入其私邸，彼之生活如何，可以想見，然彼自己之生活態度極度警戒外禍，女黨員之出入等，亦多在深夜絕對不留女於自己之私邸一日或二日，必待夜明時悄然歸去，已成通例，蓋彼自身頗爲共產黨員之一夫多妻，爲絕對不許者之方針，執行大膽自朝八時頃至夜八時或九時左右，並無所謂工作，多招集幹部從行懇談，晉西北地區不斷巡視，巡視之時，全員騎馬，帶參衛警四百位同行，此乃因不知何時遭受敵之日本軍現，於何時而非常深用心者，且於同一處不能有一週間之滯在，蓋極度恐懼日本軍之進攻。

軍區將兵等

賀龍麾下擁有三萬然共產軍之正規兵爲二十歲起至二十五歲，其正規兵實不足三萬大體，與此相像者則爲三萬，多爲二十歲以下之少年或四十左右之中年編成游擊隊分散於地方將此等混合一起之數，或者相當多耶，賀龍之統率下，由表面觀察雖然常實則內部給與不平之惡鳴，或新舊幹部之軋轢等相當嚴厲，賀龍自身對於此點亦陷於苦惱之狀態中。上尉以下每日食糧一日粟三合還不足，又不許與餐不平等處遇多，俸給亦不充分，怨嗟聲滿者甚由於以上諸因也，少校以上准許携眷，給與亦較良好，兩者間之軋轢日甚一日不平不滿之聲實如山高，其新、舊幹部之相剋在想像以上，二者絕有不能並立之勢，賀龍爲補者合好計故招開座談會等以圖兩者融和，全軍充滿濃厚的厭戰氣分，聽到向日本軍投降者免去殺戮之恩之宣傳後，於關係者雖未投降，其精神日異低下，晉西北軍區疑心暗鬼之將兵就說的生存着。

國共相剋之現狀

共產軍與蔣系軍完全反目，由於主義不同對於物質的關係非常強，對於共同戰線之認識等完全無有認爲蔣系軍是日本軍以上之敵人，不領爵水之系統下之中央軍當然爲爭奪地盤而交戰，最激者爲於臨縣地區，與山西軍（閻錫山軍）之衝突，於河曲、偏關附近與高双成馬占山軍之衝突，竟繼續四六小時，不僅如此士兵交戰之機會日頻，加入七級幹部之脫逃者，共產黨處置等更甚，西北軍區亦不能逃出此例。

民衆嫌惡共產軍

晉西北不僅如此，於邊區內強制募兵，皆逃走投入正當軍，其更由於農產物之收穫減少，故物資愈將不足，嫌共產軍之意充滿於農民之心懷，不論女男皆非常的勞働着，懲罰之強化，然彼等農民尚在不息的勞働着，乃知爲恐怖投誠之患也，共產黨不能安居樂業，而仍服從共產軍之命令者，實可謂非理，對於任何農民，如問願往和平地區否，則恐無不願前往者也，可見其被壓的共產軍之深，在不能逃亡之處或由於恐怖政治之徹底，在彼處者惟有所謂共產黨之農民，謂之供共產軍之犧牲之農民亦非過言，其解決非常簡單，然彼等如果有勇氣，亦可逃亡，蓋流向和平地區方得安居樂業也。

殲滅英印師團
緬甸喪失以後重慶陷入窮狀
谷萩報道部長談緬軍作戰

【東京】我緬甸軍於馬如河畔英印軍事擊滅大本營陸軍報道部長谷萩少將於八日發表談話如左、

東條首相於此次第八十一回議會之際，已言明允許緬甸於本年中獨立之旨，響應此項聲明，巴蒙長官以下要人更相率來訪，與我當局對獨立等之具體的事項有所磋商於歸途與此記念行事相前後會有我軍對印緬國境馬如河畔之英印軍二個師團轉意加以殲滅戰之快報重慶自緬甸喪失後從印度方面僅由空中輸送以少數之物資而已，每月只數百噸左右之物資其窮狀可知矣，因是緬甸公路之回復實爲彼等之所希望者，反復對美英要求，美英爲著給與重慶以援助與重慶之能對之信賴而依然抗戰，同時自防衛印度經濟自給策起見亦必須奪回緬甸於斷種情勢下敵側方豪語奪回緬甸，此項宣傳早已流傳人間矣，結果卒於客歲十二月下旬起，來敵人乃以英印軍中最強之第十四師團爲基幹私越印度國境，侵至我軍之面前壓偵於亞開雅布西北方拉強克帕背克及比拉與阿附近之我軍陣前進部隊努力勇戰亘二月間，從事敵人大部隊之阻止，此間後續主力部隊從村難之海上變向亞開雅布附近集中而準備攻擊一方更從事阿蘭加山系中之迂迴運動，有延支隊以二月餘之光陰從事爆破，摧開等工作而漸漸進路，一日間行進僅四五公里而已，其間曾數度斷食消息，猶破擲抜二千乃至三千米之峻嶺，實達三百公里左右，遂後卒於三月上旬進出於敵軍背後主力部隊亦當即開始進擊以疾風迅雷之勢於三月八日於亞開雅布北方六十公里阿寶卡附近殲滅敵人一千數百名三月十六日於亞開雅布西北方五十公里附近殲滅敵約二個旅團，三月二十五日拂曉更利用兩獲之敵軍舟艇渡過馬如進出至右岸地區，其後則自馬如山脈以東之敵軍背後對之攻擊擊破畢加以更復突破馬如山脈而到達羅背繼加爾灣岸而遮斷敵軍之退路，目下正從事該方面之殲敵掃蕩中，此間我航空部隊與地上作戰密接協力或攻擊敵航空部隊或爆碎敵航空基地等無遺憾而發揮其威力本作戰英軍依例以印度兵爲最先鋒，自己則常居於後方任督戰之責，觀看戰況不利之後當即先自退却，印度兵中亦給愚而投降於軍者是時緊南之軍屬軍變毫末見動，助動敵隊合軍之恒例的缺陷慶出不窮，其印軍於此次作戰發生虐疾，患者甚多，然其特效藥爲英人服用而已，雖重傷之印度兵亦絲毫不給，派赴前線之病屬作慶兵爲要日同看如是談新命羅納雜占世界產額百分之九五

阜新等四煤礦
股份全部歸於滿業

【新京】前由滿炭傘下股離獨立之阜新西安北票四煤礦之礦炭股、兹於已定方針，於訂三月一日決定全部讓歸滿業，最近已完畢所定之手續，此四煤礦之股份乃全部歸滿業之所有，歸讓之股份之金額阜新爲一億三千三百八十三萬九千元鶴岡七千四百三十二萬二千元西安五千五百十萬二千元北票四千九十萬五千元，共計三億四百十六萬八千元。

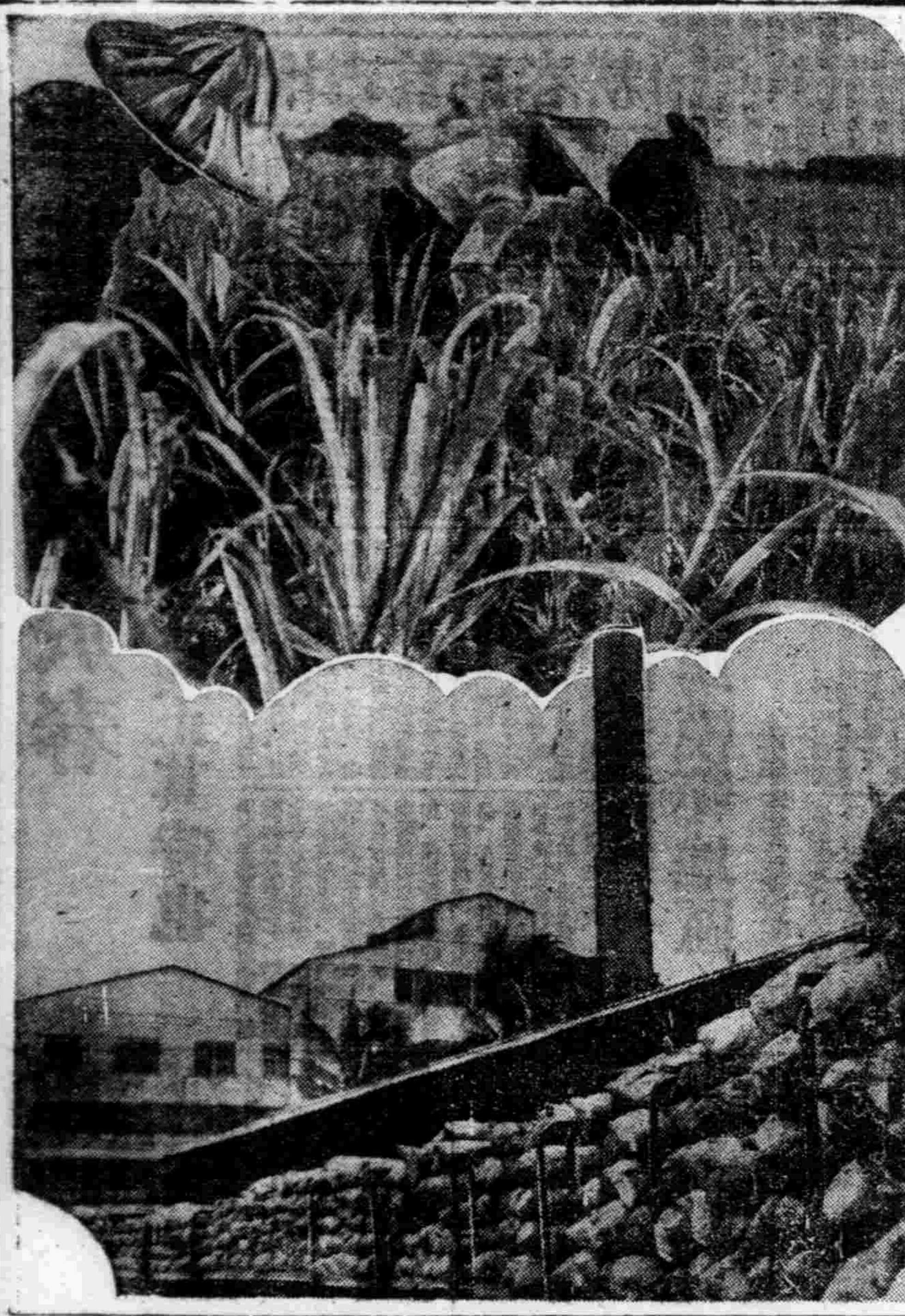

台灣砂糖壯觀

台灣的砂糖，人人全知道，和菲島、爪哇一樣，也是世界的大產地台灣的地位，爲大東亞戰爭下日滿要砂糖的供給地，其重要性愈加重大，製糖業在台灣各種工業中最進步，也爲最大規模的事業，更在近年愈加不息的發展，每日晝夜中聽到軋軋不停的機械之音響，而繼續製出很大量的砂糖，實在壯觀已極啊，（照片）上、在製糖會社的甘蔗地內修整秧苗，下、由工場每日全是如此滿載着砂糖袋的貨車，不停的向外面送出、

開始操起鍬鎬　挺身生產做戰

撒下了血汗的種籽，才收到了燦爛的華實，這建設東亞的主力軍，爲國力生產的青年們，在昨天壯行會上，看他們沖天意氣，和愉快的神情，這是使人感到了天賦的偉大，並且他們在今天（九日）就正式入操持起了鍬和鎬，一樣像國兵般的荷槍衛國，其衛國方式雖不同，然而在一體集結總力爲生產而報國也是一樣的光榮啊，當勤奉開始之期希望青年戰士們，本着增產報國，爲國宣芳的大榮譽，向這建設東亞樂園途上努力、須知建設樂土，這是百年大計，爲現在尚將來，我們的責任是多們重大，大家共同集結總力起來，爲聖戰而增產，爲建設而流汗這是多們有意義而又光榮呢。

幼即偉壯願繼父志　樹立殊勳以慰母堂
故中西守彥軍曹老母感恩談

【名古屋】榮浴殊勳甲功五旭七感命之故中西守彥軍曹爲日俄戰役樹立功七勳八亡父名古屋市昭和區瑞穗町故貞之助伍長之次男，軍曹在香港島上陸後曾以前哨兵之資格立於最先頭從事前進，斃敵十數名其後更彼命爲〇〇山西南側主要陣之駐在哨兵，因敵軍以四百名之大逆襲前來所以此十名守讓者之軍曹以下七名遂因戰死矣，其餘三名均負重傷而從事死守之任務，軍曹之家內有母親松氏（五七）及長兄夫妻，令弟與母親松氏感激皇恩之餘泣談如下

守彥小時即有大人氣其最後一信曾寫有必繼亡父偉立偉大之殊勳書以慰母堂之希望。

榮受殊勳甲恩賞　澤田大尉父母感談

【熊本】於此次之論功行賞榮受功四旭六殊勳甲之恩賞之澤田大尉以前熊本縣玉名郡小田村人氏，在該郡玉名町岩崎原居住二十餘年，家族有熊本市東亞鐵道學校教員之父芳郎氏（六二）母堂靜枝（五三）以軍屬近將南行之令兄淨雄氏（二五）及令妹年子（二十歲）四名浩南大尉由縣立玉名中學經東京陸軍學校而任少尉，於香港攻略戰曾以勇戰失兵長冒猛烈的已彈之集中砲火，毅然攀友軍之危機，其後於〇〇半島，協力友軍步兵之突進，使敵降伏，而於該半島遂行名譽之戰死，聞得此次恩賞之報之浩南大尉之嚴父及母堂，竟爲之感泣，而談述如左，

本人之戰死在去年二月新嘉坡攻略之日已接得通知彼時以前，余常念其健壯之奉公及獲得隊長之來信謂雖在戰前能努力，乃頗欣喜今受破格之恩賞實感無上光榮，恐在黃泉者亦當感皇恩之鴻厚而感泣也

日本照片資料展　於意國羅馬舉開

意大利『日本友之會』主辦之日本照片及資料展覽會，於十二月二十日（昭和十七年）起，在羅馬舉開，國王愛瑪努愛爾三世陛下，御親臨開會式，並賜以勅語，式後由日本大使館附陸軍武官清水少將引導並說明，閱覽展覽會場，照片，左起爲對意大使館付武官清水少將，國王陛下，馬洛吉男（日本友之會會長龍里齊侯）

于大臣來奉　出席勤奉創立

【新京】于民生部大臣參列於十日午前十一時起在奉天神社舉行之奉天省國民勤勞奉公隊創出式，故乘九日午前十一時半新京發鴿號列車赴奉。

各級青少年團　參加植樹運動

【錦州】陽春錦州市植樹節事，以各級青少年團爲主體參加本運動，當局制定實踐要領如下

記

一、動員日時，
康德十年自四月六日至四月十二日五日間，其它於實施要領，該當日午前九時半必於所定場所集合完了動員實施之

二、動員之場所，
大凌河畔錦州市水道配水地附近，當日集合場，所以國旗表示之

三、植樹參加時間
本年度不單此而實施，對綠化運動，以終日參加爲方針由午前九時三十分至午後四時勤勞奉仕實施之當日之午食自己攜帶之

四、動員之範圍
少年團教務部關係，五六學年以上之團員
民政部關係，國民四學年以上之團員

五、植樹後之管理依決定
青年團，民政部教務部共同全團員參加之地區及職場學校青年團，全國員動員參加之

六、其他參考事項
動員及其他有支障之時、希事前連絡之

滿日青年首次交驩
日青年團一行於盛大歡迎中抵京

【新京】中國訪問之對滿國與戰爭下之滿洲青年交驩並國兩國青年團結的意因，道遠而來滿的大日本青年團一行二十二日於鈴木隊長引率之下以八日午後零時五十分到驛之列車來京，受日滿男女各學校、職業協和青少年團，並該音樂隊等三百五十名之盛大的出迎，踏入想念國都一、全部行二十數前後之男女青年團員而嚴肅欲動的年青氣魄，蹬着樸素的團服與出迎的滿洲青少年團一行了第一次的交驩後，以音樂隊爲先開始行進參拜新京神社次於該處行歡迎式，觀業青年團林政龍君之歡迎之辭，中銀鈴木隊長之謝辭而後由一行到了首都國民旅社解了旅裝休息鈴木隊長談話如次

南京還都三周年式典當日參加中國青年團五千名之總檢閱，明年盛大而充滿了追力親眼看着大東亞共榮圈之青年聚齊的團結起來的雄姿，覺得前途無限之快感，於北京，也舉開了日滿華三國青年之交驩會在那吃了一驚，此爲數年前還在反日侮日的中國青年乎至於滿洲的人們到處訓練周到，我們得了不少的教訓，滿洲，是常來的，然而每次看見總有生長，與會人，生有頃之感也

昂揚文學精神
集全國作家總力聚於一堂
日文學報國會本年初次總會

【東京】日本文學報國會，集結全日本文學者總力，於八日午前十時起，在九段軍人會館舉開本年度最初總會，此日集全國文學者代表五百餘名，由戶澤貞維氏司會之下，推高島米峰氏爲座長，由久米正雄氏說明本年度事業方針，由市村瓚次郎博士作擁史滅文學會報告，次由吉川英次氏起立，向陸海軍報道作家遠感謝之辭，陸軍報道班員尾崎士郎海軍報道班員山岡莊八兩氏，代表各從軍作家，述答辭，繼之爲文學賞授與，受賞者，芥川賞爲倉光俊夫氏直木賞爲神崎武雄，田岡典夫兩氏新潮賞爲森山啟，濱田知章兩氏，有馬賞爲沙和宋一氏，朝鮮文學賞爲李無影，崔載瑞，或和鋼，朝鮮藝術文化協會嘗屬移動劇團第一隊之諸氏分別授與，情報局總本第四部長，大本營陸軍報道部長谷萩少佐，同海軍報道部高瀨中佐，天羽情報局總裁相川實錄局長等，述激勵之辭，並披露由共榮圈各地文學者寄來之賀電，午前終了，午後一時起，

一、美英擊滅文學之創作，
二、文學者同國民日常生活之呼應，
三、庶民文學者之育成，

關於之議題，由菊池寬氏爲座長，入於活潑的協議，有火野葦平氏，[illegible]，自昭秀浪氏之總會決議文朗讀，[illegible]文學者之喝采聲中並由百餘名出席同時散會，

朝鮮纖維需給緊迫
今後對滿輸出停止

【京城】以纖維資源缺乏及其他的原因，在朝鮮的纖維製品的需給，此次東亞貿易會社依據總督府的指令，由四月一日起，除了人絹織品，對於毛織品，及布帛製品，向滿洲的輸出，華北及其他方面全面的停止輸出，從來對滿洲及其他方面的纖維品輸出，朝鮮由物動計畫，除毛織品禁止以外，布帛製品到去年底還自由輸出，然而鑑於昭和十八年度朝鮮內纖維並絹之需給緊迫，本年度起，不得不採取抑制輸出，以禁止之措置，故今後對滿洲品並布帛製品向滿洲關及其他方面完全停止輸出。

滋陰補腎丸

腎腦補葯

腎經不足體格虛弱
腦筋不足記力不佳
請服用滋陰補腎丸

夢遺滑精●先天不足●腎虧陽萎●早洩萎靡●忍想遲鈍●健忘善誤●神思恍惚●見事厭倦●久婚不孕●一孕久停●精寒精冷●精稀精薄●腰痠背痛●耳鳴眼花●頭暈目眩●專固精關●補陰益精●固斂正氣●補養腦力●補健神經●強諸虛●補丹田●添精髓●壯腎水

真正婦科聖葯●功效驚人
婦科養血膏

是調經養血之至寶
是久不受孕之幸福
是婦女常備之良葯
是去寒化積之硬散
是止帶定痛之上品
是女界同胞之救星

適應症●婦女血寒●行經腹痛
月信不準●赤白帶下●經閉不通
小腹膨脹●寒積血塊●心口疼痛
腰腿疼痛●子宮寒冷●久不受孕
胎前產後●諸虛百損●三日即孝

定價　大張十九元　中張六元　小張四元　外埠函購加郵四角

發賣本舖　奉天市小東街三段一三八號　小東關小什字街南叠道路東　魁仁藥店

室內裝飾織物

日本綿花株式会社特約店

株式会社　紀昌洋行

本店　大連市[illegible]　支店　奉天八幡町[illegible]　新京[illegible]

有獎滿洲儲蓄債券賣出會當籤番號

滿洲興業銀行　本行本支店出張所郵政局　所場支拂　康德十年四月

第一回（十一次）甲乙各組共通　◎支拂開始　四月二十日

一等（壹千圓）

31309	50564

二等（壹百圓）

15723	85655
56867	98312
64828	

三等（拾圓）

7639	49976
8513	58492
10705	70564
17551	71207
24166	75722
29944	77693
31407	80456
33045	82267
38236	87214
39217	89537
39978	93637
43822	99254
46207	

四等（五圓）

798	30942	68193	82564	18043	40826
1111	31001	69675	83511	18287	41200
1357	31961	70179	84229	19722	41226
3312	32419	70665	87229	20642	41408
3593	32806	70682	88393	20763	42329
3773	33773	70719	89840	21677	42340
4640	33942	70939	90838	22728	43796
5751	34658	72177	91965	24400	45225
6777	35158	72395	92254	25701	45239
8312	35230	72853	95211	27300	45557
9487	32703	73550	95514	27416	45610
11226	38073	76755	96148	29077	45776
12407	38376	77688	96604	29954	47094
12853	39212	77829	98337	30039	47639
13018	39500	79409	98922	31295	48058
13614	41371	81738	99109	31615	48474
14544	41743			31821	49088
18966	43161			32181	49826
19091	44510			33337	50080
22939	46252			33477	50483
23162	46729			33930	50797
24279	47361			33948	51166
24329	48205			34077	52156
25515	50155			34222	52693
25649	55489			34968	52786
26122	57985			35387	53159
26303	60079			35469	53399
26385	60261			35801	53745
26455	63844			35986	54411
28522	63869			37104	54412
28635	65400			38044	54477
28816	65621			38611	54662
30035	66779			38729	56646
30236	67957			39150	57194
				39656	57820
				39788	58124
				40001	58274
				40528	59715

割增金ナキ分（無獎金分）

395	4912
417	6022
641	6946
651	8021
1078	8305
1777	9157
2544	10611
2786	10739
2907	12375
2953	12552
3294	12984
3358	14357
3800	15380
3802	15856
4586	16935
4645	17296
4874	17674

60399	82692
60461	82339
60531	82423
60595	84164
60965	84294
61286	84713
61334	85300
61577	86215
61815	86909
62924	87428
63189	87432
63200	87556
63268	87613
63517	87637
63521	87757
64654	88059
65815	88049
67097	89581
67122	89674
67188	89679
67346	89857
67664	90591
68025	90699
68535	91653
68731	92695
68838	93161
69157	93797
70671	94412
71578	94969
71674	95223
72095	95315
72443	95795
72499	95808
72682	96254
76009	95306
76284	97198
76419	97299
77117	97902
78120	99313
78924	
80205	
81128	
81640	

第九回（三次）甲乙丙丁各組共通　◎支拂開始　四月二十六日

一等（壹千圓）

62808

二等（壹百圓）

20676	56473
23588	60767
53929	77819
54163	

三等（五拾圓）

186	33411
7897	44020
15029	54469
18254	64417
21282	79121
28253	80314
30086	91091
33403	

四等（五圓）

2727	10017
3191	12135
4096	14536
5233	14649
5280	15053
7217	16715

割增金ナキ分（無獎金分）

1160	6242
2326	6623
2490	6940
2689	7249
2720	7283
4232	7548
4610	7581
5456	8813

17358	60624	8960	22529	37511	51364	62498	76978	87869
17686	60632	9232	23201	37683	51401	62514	76179	88181
21180	63933	10503	23406	37894	51551	63194	76245	88702
23804	67171	10860	24359	38283	51707	63397	76443	88994
27373	68820	10916	24402	38429	51731	63812	76887	89039
28946	71110	11042	26144	38601	52188	64933	76949	89336
33218	71237	11076	26429	39072	52280	64943	77019	89342
33395	71777	11189	26466	39080	52304	65142	77194	89551
35951	73052	11448	26762	39312	52552	65430	77225	89764
36587	73067	11466	26804	39485	53272	66021	78317	90642
37748	77606	11525	26819	40334	53656	66246	78373	91047
37812	77974	11623	27134	42138	53660	66262	79852	91536
40981	78666	11933	27160	42707	53788	66444	80152	91640
42016	82120	12193	27435	42773	54509	66509	80487	92644
44439	82343	12201	27601	42870	54793	67000	80661	93124
45198	82830	12408	28202	43106	55011	67863	81104	93279
46562	84341	12746	28487	43107	55514	68474	81173	93341
46632	84689	13040	28628	43399	55573	69055	81219	93617
47359	86570	13152	28733	43689	55622	69321	81292	93618
48815	87814	13803	29006	43763	55696	69991	81460	93879
48962	90324	13853	29191	44358	56130	70024	81583	94053
52077	91442	13929	29265	44661	56361	70056	82015	94384
52938	92055	13987	29519	45216	56381	70283	82331	94675
54786	92395	14157	29726	45327	56522	70519	82721	94852
54959	92668	14757	30073	45329	56607	70700	83196	95091
55416	93730	15205	31001	45644	56793	71535	84068	95592
56224	94083	15883	32148	45881	57419	71552	84174	95718
57029	94576	16268	32339	46927	58010	71649	84184	95965
57057	95372	16443	32492	47362	58128	73382	84481	96218
59393	99153	16745	32755	47454	58871	73136	84742	96454
59542	99443	17980	33695	47541	59019	73278	85086	96514
59794		18290	33862	47593	59352	73665	85099	97287
		18991	34299	47705	59387	73787	85366	97386
		19193	34662	47818	60009	73945	85449	97525
		19469	35004	47883	60021	74318	85981	98195
		19930	35044	48585	60393	74482	86330	98741
		20002	35682	49616	60414	74683	86326	98890
		20091	35714	50110	60460	75043	86733	99014
		20354	35839	50175	60483	75103	86920	99017
		20585	36348	50473	60503	75353	86997	99223
		20721	36484	50559	60520	75397	87373	99862
		21478	36784	50620	60851	75441	87528	99955
		21603	36988	50659	61568	75434	87741	
		21302	37128	50931	61923	75782		

感謝靈藥

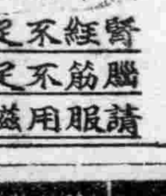

敬啓者敝人張玉珩自幼充商，食不宜時，日積月累，成了肺病，延遲年久，咳嗽不止，[illegible]

感謝人奉天皇姑區源新藏　張玉珩謹啟

肺病救星

敬向國瑞藥店問明幾份代理家略載一二以免患者購藥不便將各代理家詳列於左

新京義和祥藥店　安東泰祥盛藥房　吉林民生大藥房　[illegible]

一年之計在於春

官民共努力此正其時也

增產首重春耕

【錦州】春風蕩漾、氷雪消融、大地上經日光的照射、土脈已漸漸蠢動起來、莊稼人家、這時候對於春耕事宜都應當趕緊預手籌備〃一年之計在於春〃這句話雖然不僅對莊稼人說、但是種莊稼的、在春期前如果沒有一種切實計劃把精神氣力都放到田疇上邊去、不但說要想增產、就是將來的收穫、也可想而知、各農戶增產一成、是國家既定的方針早經由協和會推進增產運動於鄉間、現在春耕期近各村屯多召集增產會議以期國策的遂行、實業廳爲期達成增產的目的、組成種籽消毒指導班、分赴省下各縣指導、這都是爲推進增產使之無遺憾的一種工作啊因爲農產物增產、並不是議論所能成功、必應去設法實踐、纔能收得成果、關係民食和軍糧的農產、無過於小麥、高粱、穀子三種、這三種農產都容易長〃黑穗病〃〃線長〃〃黑穗病〃〃致使自然少減、據調查結果、每年糧食的減收、大約不下二三成、但此種病害、並不是由於天災、乃是種籽上所附的毒、用消毒藥品及機器把種子的毒消去、就可增產不少糧食、這是於春耕前應該將種籽施以消毒的增產作爲且消毒與種籽毫無損害、即消毒後暫不下種、亦無何等妨礙、所以指定專門人員、組成、指導班赴各縣指導、去共同推進增產不過種籽消毒、是增進農產的一部分、究竟農產物的增產、還得農民去努力工作、方能收好成績、現在去年的農產物、想必已可出荷完了、對於今年的春耕、爲增產計、應否改良農具、應否添置牲畜、預備的肥料、是否足用、佈種的農產、某地是否適合各種、趁目前人工牛馬閒暇、搬運肥料、翻弄土地、在均須肆盡經營、早期播種、也是增產的一種方法、老於農事的、應當相厥土宜、作增產的試行、此非於春耕前、農民有一種具體的打算不可、若自問資財不足、可向金融機關商請種資、春耕是增產的基礎、春耕前斷乎不可疏忽的、要知道、大東亞戰爭下、我國擧國力以援助盟邦之戰、農產物增產、就是擧國力的一端、因爲我國是農業國、土地肥沃、產量豐富、所以稱爲糧食基地、何況近今人人都說、一粒米、一粒彈、增產的重要、不言可喻、身居槍後的吾民、致力於播種雖然辛苦、比較出入於槍林彈雨中的兵士、勞逸何啻天壤、且本年春暖以後、遼河必定動工疏浚、水患可以減免、於增產實有不少補助、際此春耕期近、正宜放膽盡多增產的指導所謂何樂不爲、增產果然是爲隊行國策、爲援助大東亞戰爭、其實於民食也有重大關係、不但民食稍能逐年增產、諸穀物價也能因農增產而漸次低抑、不是自身也得到益利嗎、並且因增產可以直接得到賣價增加、這是很穩當的、加以政府對待農民、優先配給生必品、人無無良、應知感奮既爲國家達成增產目的、復於自身有相當利益、春耕已日比日近、農民不遠便應邁進於增產的初步、大家快努力計畫吧

昂揚必勝信念

鄉軍主辦擊滅英美講演大會

【北安】當此大東亞戰爭完遂途中、本年已爲第二年之聖戰途迎、於皇軍赫赫戰果之觀之、確 有必勝 不敗之信念、由於擊滅英美方能建設東亞新秩序、是以吾人對時局認識、應有徹底覺悟、而國民所應盡責任、誠時刻間不可忽視者也、爲完遂聖戰目的、茲由在鄉軍人聯合會北安省支部主催之下於四月三日、在北安劇場開催美英擊滅大會、講演者爲宮島中佐、街民熱烈參加、講演非常激烈、頗能震動人心、博得掌聲如雷、大有一致奮起、立即擊滅美英之敵之概、及映畫畢、由海軍武官府貸下、放映皇軍戰果實況、觀衆該舞歡騰、美英擊滅、當不遠矣、

產馬模範地區

本年指定爲海明兩縣

【北安】北安省當局、爲完遂大東亞聖戰槍後增產爲第一要務、故對於馬的增殖、爲刻不容緩者爲圖改良實踐擴大增產地區乃計劃設置馬產模範地區、經開會協議結果並依興農部之指示本年度乃以海倫明水兩縣爲馬產模範地區、並計劃於來年度綏化、望奎拜泉三縣亦設爲馬產模範地區、

排除敵性音樂

省協展開一大運動

【錦州】今次大東亞戰爭、自開戰以來、仰 聖德之庇蔭、仗皇軍之勇敢、已取得赫赫戰果、本乎 道義之理想、而 行新秩序建設之聖業、已見節節進展、實爲東亞民族、所不勝同慶者也、然而入於戰爭之第二年度、益應表現決戰之體勢、宜藉國家之興亡、而當此擊滅美英之際、官民一體、諸國家之總力、貫注於聖戰之完遂乃爲當前急務、即所謂堅持必勝之信念、昂揚國民之精神、以及增強軍需之生產力等、對此所負荷之責任、可謂至重且鉅、而國民生活之理想質實剛健、尤爲當前情勢所要求者、協和會爲開始及此、曾決次展開新國民運動、以促國民之自覺、茲復爲一掃虛弱蕩之風、決行驅滅美英敵性音樂、現省本部當局業令飭省下各市縣旗本部、積極展開美英敵性音樂驅除及敵性樂譜回收運動、其成果殊堪期待、

集資助殯

林組長之美行

【安東】佟寶林現住市內二番通二町目一號係一人力車夫妻早亡家有老母女苦度歲月佟某於日前忽患重病因無錢診治遂即死去家遺老母及幼女毫無積蓄以致停屍待喰事被大同分會第二班第四組長林福山得知發謙鄰保互助之質精神於本組內募集同情金共計一百二十三圓交付佟某之母、辦喪事餘資則爲祖孫之生活費用該林組長濟人之急古道熱腸殊可欽佩、

警署注重火警

【海倫】語云水火不留情、星星之火、可以燎原、際茲風乾物燥、稍一不慎、最易發生火警、小則傾家、大則收家、警務科當局、特別注意、播放傳單、張貼揭畫、對於防勝如防賊、傳家逾戶喚、觸目驚心、人人均知注意、不致發生火警、則得安居樂業、

檢查清潔以重衛生

【海倫】街巷胡同、被蔭地方、日見融化、污穢骯髒物、若不積極清掃、最易發生傳染疾病、爲害最烈、是負責當局、昨令各區牌長、通知各商民住戶、一體知照、特別注意、污物垃圾、務要清掃、以重衛生、倘有故違、經檢查實在、定即重懲不貸云、

初等教育研究會

本月中分兩地區擧行

【北安】省公署教育當局、爲圖初等教育經營之改善、對於學校全般的經營、實有詳加研究之必要、茲由省文教科擬定於本月中、將管下十四縣、分爲兩個地區擧開初等教育研究會、實施要領大致如左、

一、南部地區
△參加縣通化、海倫、綏稜、綏化、望奎、慶城、鐵驪、
△日期、四月十七日
△指定縣、海倫（開催場所縣決定）

二、西部地區
△參加縣、北安、克東、克山、依安、拜泉、明水、德都
△日期四月廿八日
△指定縣克山（開催場所由縣決定）
△指定科目、學校經營全般

上記教育研究會參加者、爲各縣文教股長、視學、並中心實驗學校長及主事、學校長等、使相集一室交換意見

飼養犬速申告

【營口】除昨年度狂犬病豫防注射時已行申報者外、凡飼養狗者應在本月二十四日以前向市公署財務科申報、否則課以十元至三十元之過怠罰金、

增產運動聲中

中石興農場開實踐之先河

【雙城】本縣馬農家何中石氏、對於農業素有研究、其如土壤之改善、種子之消毒、虫害之驅除、肥料之製造、蔬菜之種植、樹苗之栽培、亦獨具心得、前以各人資本、在縣城創立中石興農場、以歷年收穫之優良、頗爲縣當局所稱譽、茲前經濟部大臣、去秋巡蒙親往參觀、以其燦爛之成績、尤蒙嘉許、只因其各人之經濟力薄弱、農場之規模較小、當允予以援助、在非常時局之今日、俾完成與農報國之大使命、實踐增產運動之先詞、所以目前該氏特意來變、試驗地、已達七十餘之多關於種子等項、更擧縣當局熱意後援助、將來成果頗堪期待

南滿版

本年州內防疫對策

決置重點於滿系勞働者

各工場常置專門防疫員

【大連】關東州臨時防疫委員會五日午後二時、於州廳會議室、開催防疫對策協議會、結果決議十八年度防疫對策、即對於滿人勞働者、置以防疫重點、蓋從來惡疫之發生、多起源於不衛生之勞工、故本年度、徹底的普及勞働者防疫思想、並檢疫等、凡收容勞工五十人以上工場、隨時派往防疫員、詳細檢疫、至於百人以上工場、或各事業場、則以專門防疫員、常時駐在、施以計畫的防疫並檢疫、

体育會將誕生

包羅全州內各團体

增州民体力鍊成一般資質

【大連】內地各体育團体爲貫徹國民体力向上計、前曾統合各團体、關東州亦以此爲對應、以既存各体育團体、統合爲一、新結成關東州体育會、經考究結果、刻得成案、日前於州廳會議室、開催改組委員會、委員長柳井州廳長官、副委員長、別宮大連市長、山岡體協理事等出席、協議之下、決定新則各項、會近擧行發會式同時卅體育新體制、亦可確立面進行、各今次改組、廢却從來過手制度、及競技 等主義、即以全州民爲對象、置重點決戰下、全州民體力向上並鍊成之徹底故新誕生之本体育會支部、且爲州廳外廓團体、而其目的、在應於此二事業等一切、亦即應於此方面而活動、一方與中央方針相呼應、於州獨自立場、樹立州內体育振興方策、更於州內各地域、甚於此方策、實施指導監督、且施以爲豫行事如此則体育活動非惟職場方面、並由家之体育透於家庭、州民資質、亦因而生活化、更進一步鍊成、

昂揚國民必勝信念

擧開弘報宣傳展覽大會

【雙城】當茲大東亞戰已屆遍向決戰之年、親邦日本方面、擧國朝野、鼓舞于古不拔之八紘一宇偉大精神、驅除美英於東亞之惡勢、爲全東亞民族而造福、此古所未聞見之義擧、實爲世界所欽實、而東亞所慶幸者也、我滿洲國基於日滿不可分離之同結關係、更須擧國官民集結、辦以支援親邦聖戰之完遂、除決意實、睦增產外、更須強化國民思想戰之鞏固必勝信念、及國民動員體制 之鍊成、是以本 縣當局、有鑑上述之重要性、已假社會館圖書閱覽室、擧開弘報宣傳展覽、關於所展項目、多爲大東 亞戰爭 寫眞、產業開發各部門、滿洲建國之 業蹟、及各 種書報等、同時該 館主事 范光仁氏、對參觀民衆予以熱烈講

衛生夫合宿所

春動工秋完成

【大連】市衛生課、爲期街頭清潔、確保市民公共衛生、關於現在所屬數百名常雇衛生夫、今後伴同市街設展人口日增、決再增用人數、一方鑑於從來衛生夫、皆散宿於市內各地、今者一併合宿、收容於指定場、特相當工費、建築衛生夫合宿舍、刻將着工、今秋完成、同時所需掃除具、亦依人類配給、

副縣長異動

【興京】興京縣副縣長神尾周一氏、自涖任以來、數載於茲、對縣政勵精革新、對增產、不遺餘力、維勤維慎、今以自動自願退官、以四月一日爲期實施褒表、繼任本縣副縣長者爲鞍山市岡崎康務科長、現正在作引繼書類中、諒不日當即到興任事云、

邰家店警察署

訓練各屯團長

【西豐】縣邰家店警察署長李春圃氏、爲大東亞決戰必勝之下、槍後之責必得自衛、若不速行訓練各屯團長、團員之訓練難普遍、故於四月二日起至十二日爲訓練期間、訓練之宗旨主任指導一切、該主任學術兼優、致養有方、而一般團長受訓後、必與團員指導、與奮利國、

聘請
記者
大連市榮町二番地三十一號
康德新聞社大連支社

各工場勞働者

人數調查確配物資

【大連】決戰下從事工業生產之勞働者、關於其保健、及厚生方面、當局極謀以解決策、對此新創設之職業指導所、刻已通知勞務協會、兩相協力、調查各工場、及諸事業場、現在各 所屬勞工、蓋以的値春暖、山東方面勞働者、紛紛渡連、且每年此際、在各方就勞之工人、多有異動、而當此生產力增強之時局下、極宜確保勞働力、促進其出動能率、是以調查其確定人數後、防止移動、事業主側、亦不得暗自雇用、即有移動者、須得雇主許可、否則其食糧不惟失於增配、且亦不能享受一般的配給、前者在食糧增配之時、曾令各工業者、報告合所屬勞工數、但滿系側、仍多忽視、致有勞工移動之擧、今更以專員、沿各工場調查是否確實、今後食糧增配、亦賴爲基準、由指導所、計畫的配分勞力、他如勞工不足者、總之今次調查、對於工場、及勞工等、皆有利益、

公學堂一年生

日本語基礎調查會

各校担當教員限期報告

【大連】市內各公立學堂本年度新入學之一年生、總計男女三千七百名、五日於各伏合公學堂、招集各學堂教職員、開催初級日本語教育該學堂開始授課、學務局、對此新生、在初入學之始、爲調查各該日本語程度、並在家庭時、有無日本語教育、六日午後於大連調查會、令各擔當教職員、逐人調查、限期報告、以爲日語教育刷新向上之基準資料、

趙縣長榮遷

【撫順】本縣 縣長 趙振邦氏、賦性仁愛、康熙日勤以退役將官、而膺民牧、涖任樺甸、二載於茲、政通人和兩袖清風、樹有種種偉勳、如確立治安、督勵出荷、配給民食、等政績卓著、近奉上峯命令榮遷撫德、遺缺由依安縣長劉桂榮氏、補任、一

發揮增產第一線的偉力

全國省長次長各抒本年農物增產卓見

北安省長

【北安省】際茲非常時局下、我滿洲國所負之使命、如時局詔書所召示、擧國力而援親邦之戰、貢獻於東亞永久之和平內則結集國家總力、鋼鐵北邊、使如磐石之安、外則對親邦日本、盡全力作 物心兩方面 之援助、我北安省、亦其存在之位置而觀、由生產農富物資而言、其爲防衛重點省、兵站省、具有特殊性者、卷無疑義者也、我北安省深知所負使命重大、譬與盡全力、使今年度農畜產日趨發達、增產開發政策、萬全無缺、首先留手者爲農產之開發、增產、我省土地肥、氣候適宜、尤宜於小麥大豆之生產、然現在應加考慮之問題、爲勞働力不足及勞資之昂騰、關此已擇就農業勞力調查要綱、對于以部落爲單位之共同耕作共同作業之獎勵、對婦女小兒、學校學生及無職業之農業勞力之動員、及其他農村勞動者之標準工資之制定等、極力講求適當方法、同時更盛行發動自願村協勵、本年暫先指定數個村、逐漸及於全省、講求農村振興方策、然積極增產開發方法、以造成農地爲首要、故於培養畜產資源期實走向營農形態之確立並企圖改修河川、改良土地、積極造成農地、本年首手改修烏爾河及呼蘭河流域、以確保二三十萬町步之耕地爲目的、由滿洲土地開發會社之手、使成具体化、地完成之曉、農產開發、交通路之整備實有可觀、今後日本確立決戰体制、從點於既設開拓團之充實育成、招募團員、以補充之需以強化開拓團、確立合乎現地之營農形態、此更擬 努力確保 優良馬、供給優良農具、更爲謀開拓團保健指導之充實、附設開拓醫學院營農技術之向上、近將設立以畜產爲主之開拓農學校、此均爲我等所欣喜不置者也、

熱河省長

【熱河省】大舜治國、籍稽是重、管子相齊、農桑爲先、袁倉廩足、自無飢饉之虞、衣食不缺、始有禮讓之心、上以治民、則家給人足、國必長治久安、徵諸往古、如操左券、際茲大東亞聖戰決勝途上第二年之春耕期、正直我國擧國一致而向增產物增產上邁進之時、殊堪同慶之至、略述所懷、願我省農民共同奮發、以期達到本年度之增產二成及十萬噸之供出蒐貨之目的、是爲至盼

本省因地理上有特質的關係對於產業開發、不免受有種種之限制、又加特別工作之實施、關於此項即未列於省政最重 點部門、以全國觀點、似有遜色、然本省農民約占全省人口之九成、且氣候爲他省之冠、農作物之種類、又極繁多、今後伴同治安之肅正、與其他諸施策進展同時、本省之農業、必有一番之發展者自不待言也、茲本省九年度之蒐貨、因官民一体協力之結果、已列於全國優秀成績中之第一位、此皆賴省民各位之努力、深表謝意、所以希望本年度將已往蒐貨之苦心努力精神、更傾注全力於增產方面、俾明易於達成蒐貨供出之使命、查增產一項、雖非容易之事、在本春協和會各縣旗聯會席上、曾經熱心論過、對於諸般施策雖難克如願、盡數達成、然增產一事、無論如何、須努力向所期目的上邁進、茲爲發行國策起見、官民一致喚起增產精神、努力工作期收每人增產二成之實效、

且下爲除黑穗病及自黑病而實施種子消毒之方法、如能將此項消毒的種子盡數播種時、至少亦能達到二成增產之實現、所以關於種子消毒之藥劑配給、比較去年增加十倍之多、但一般農民因缺乏理解或有拒絕消毒或既消毒而不肯播種者、此種情形非但不能增產、反倒減收、是以希望我省農民充分了解種子必須消毒之觀念、以期達成增產之使命、

其次關於栽培之方法、以及施肥、間苗、除草、害虫之驅除預防、均須講求、但有農家各種行事之關係、不能按期實行此亦有之、即以除草論、倘能徹底實施、定能達到二成五之增產、一般農民不知除草之益、而在雜草叢生、無形減收頗巨、殊爲可惜、今後深望農民各戶或組織（方圓會）、或以（勤勞奉仕）實施間苗、除草之互相援助、是爲至盼、再次關於努力、雖屬多端、然由本省地面積觀之、與北滿不同之點有之、如女孩童之類、皆可於田畝間整理除草、使其成爲習慣、而增產問題自不難解決矣、一般官吏故不待論、如村公所協和會、合作社或其他之機關人員、人人均能關心於田畝中之除草時、其除增產外、關于農家經濟安定一項、於實驗村、自興村、雖均有特別指導、努力於自興心之喚起、然另一方面對於副業之獎勵技術獎勵指導、使各農民現狀收入之活動、亦應加提倡、關于特用作物、因東亞現在之情勢、我國當然負有重大責任作、方能收十全成績、値此大東亞戰爭下、我國擧國力以援助親邦之戰、農產物增產、即是擧國力的一端、國我省人民齊心努力邁向增產之途、是爲至望、

無線電

四月九日（星期五）

晨 六、〇〇（新京）國歌建國體操 六、三〇（大連）初等日本語講座高宮敎適 七、〇〇（新京）報時、新聞、建國體操續（新京）唱片管絃樂阿爾日利亞、曲（聖榮作曲）一〇、三〇（奉哈）經濟通訊（新京）報時、歡樂續（奉天）奉派大鼓馬濟龍走國（三六）露園〇、三〇（新京）新聞 一〇〇、〇〇（新京）經濟通訊二、〇〇（新京）學校放送一、講話兒童生活與作文指導二

晝 文教通訊作稿文教部囑託齊藤一正文教部敎學官榮長喜 四、〇〇（新京）新聞續 四、五〇（奉哈）食料品小賣價格 五、〇〇（奉天）經濟通訊 五、三〇（奉天）隣組新聞（奉天市）一、新聞（齊齊哈爾新京）一、六、〇〇兒童時間（新京）唱歌劇 六、三〇（新京）中等日本語講座五百木元

晚 七、〇〇（新京）報時、新聞、告知、夜間節目豫告 七、三〇（哈爾濱）絃樂三重奏一、漂詩曲二、那波里的民謠三、提琴之歌四、淚五、疑惑提琴 提琴巴庫金大提琴鳥林培斯基鋼琴鳥瑪孤茲鑑續（新京）講演與農增產合作社與農部大臣黃富俊講續（哈爾濱）三、清唱一、鳳還巢二、女起解三、荒山淚四、關玄之八、三〇（新京）新聞、國民須知續（新京）歌唱指導（五）從今齊向新國立師道大學女子部指導舞見政男伴奏秋尾佐一郎續（北京）京劇講話桑園寄子（十）徐闌沅 九、三〇（奉天）評詞五女七貞 三三七）宋觸獄 一〇、〇〇（新京）報時、新聞、告知、明日節目豫告 一〇、三〇（新京）廣東音樂唱片一、錦城春二、漢下飛泉三、雨打芭蕉四、十八摩五、步步高六、秋水美蓉七、雨過天晴八、滴滴淚九、馬上琵琶十、七級浮屠

強化經濟確立思想

發揮國民總力食糧增產資源開發

鐵嶺市聯將於圓滿中閉幕

【鐵嶺】我滿洲帝國協和會各市縣聯合協議會、業於三月中先後擧行、惟本市協議會之陣容、特展開最後之務利三月廿九日、午前九時、假皋市滿 國民學 校地址、盛大開催、當天朗氣清之際、巍巍擧行、更有阮經濟部大臣代理、親蒞會場、以實會式中、數十名會員、精神奮發、興高采烈、茲將第一日（三月廿九日）經過情形、詳誌如左、

（一）開會式

1、開會之辭（市小黑本部長）2、國民儀禮3、國本奠定詔書捧讀4、協和會綱領捧讀5、中央本部訓詞（阮經濟部大臣）6、省本部長訓詞（代表坪川與吉）7、市本部長訓詞8、來賓祝詞（張縣長）01、役員任命狀委囑狀授與11、戰時生產推進本部役員委囑狀授與、閉式辭、紀念撮影

（二）協議事項開始、

1、議長副議長書記長書記任命2、議長致詞（鐵嶺地方法院次長中津海 義 則）3、協議員出席報告、出席者卅六名因病缺席者一名4、分科會委員會主查任命

イ、經濟分科會主查撫本勝藏副主查、小吉正博、委員廣澤正男以下十五名

ロ、民生分科會主查、藤本小次郎、副主查坂本祐二、委員、岸本一郎以下十名

ハ、鮮系補導分科會委員長郭紀慶義也、副委員長、清山東海、委員、栖浦啓喜以下十二名、

5、本年度上程議案整理結果報告、上程者十三件、合者九件、總計四十件、文書回答十七件、

6、會勢報告、關於鐵嶺市會運動現勢概況報告如左、

イ、爲完遂大東亞戰爭本年度會運動之任務既重且大徵運此任務宜深察時局強化決戰之覺悟以期會運動飛躍發展、

ロ、關於市本部顧問制推戴滿洲第〇〇部隊參謀長以下三名武官並本市憲兵隊長以期會活動之萬全

ハ、關於市本部委員會之構成採少數精鋭主義不偏重官吏努力選拔民間之有力者並強化下部實踐組織之脈絡謀指導機能與宣德達情之澈底

ニ、評議員會活用除每年定例擧開兩次外必要之時亦可擧行

ホ、分科會之運營、1、經濟分科會2、經濟分 科會3、鮮系分科會

ヘ、關於分會組織

1按地域分會爲六、大和區瀋河、龍山等分會、

2按職域分會爲四、柴河分會、廣裕、興仁、柴河、以官衙、會武、團體而區分之

ト、奉公隊之整備強化編成擊族動員、訓練中堅隊員、奉公隊總隊員（廿二歲至四五歲）、消防隊之整備警護訓練之徹底

チ、關於統監部青少年團訓練1強化指導力2擴充組織3實踐勞動增產諸活動、

7會運動方針大綱說明

8、市政方針大綱說明由保市長一一說明如下

イ、強化市職員之教養訓練

ロ、強化隣保機組

ハ、整備配給機構

ニ、振興產業

ホ、都邑計劃事業

ヘ強化勞務行政

ト、整備衛生設施

9、議員讀宣誓文

10、協議開始

イ、關於冠婚葬祭儀禮改正之件宜從簡素化於可能範圍內勵行兆儉

ロ、關於日系中等學校設置之件果全市日系市民熱心捐助在滿洲教育部或有實現可能、

ハ、設置日系公共浴場之件因資材關係於可能範圍內設施之、第一第一日終了、

△茲將第二日議案續誌如左

一、關於農業指導員之設置並農村強化之件、

（未完）

商業登記

〇金融合作社登記
〇承德商工金融合作社變更
一、至康德九年拾貳月參拾壹日已繳納之總股數及總金額變更如左已繳納之總股數及總金額八百八拾一股 八千八百四拾圓
康德拾年參月貳拾五日登記 承德區法院

〇興農合作社登記
〇綏中縣興農合作社變更
一、康德九年拾貳月貳拾八日目的變更如左目的本興農合作社依社員協同以謀農事之改良發達增進其福利爲目的爲社員執行左列業務一、農事之共勵 二、農事及生活上所需資金之貸放及貯金之收受三、生產物之共同販賣四、農事及生活上所需物之共同購買五、農事及生活上所需設施之利用六、農事共濟七、依農產物交易場法之農產物交易場施設經營八、依家畜交易市場法家畜交易市場之施設經營本合作社得由非社員者爲貯金之收受本合作社以無妨對社員之貸放爲限得爲非社員者貸放資金本合作社以無妨社員之利用爲限得使非社員者利用第五號之施設
康德拾年壹月貳拾五日登記 綏中區法院

〇經理人代理權消滅
一營業主之姓名住所安東省寬甸縣寬甸街公安南區第九拾七號滿洲中央銀行一經理人苑乃達於康德九年拾月參拾壹日解任康德拾年拾壹月拾日寺登記法院 寬甸區

蒼蠅牌芳香液
殺虫·消毒·防臭
滿洲殺虫藥株式會社

人工孵化

春季撫順
次回賽馬
四月十日（土）
四月十一日（日）
四月十二日（月）
每日午前十一時半開賽
（雨天順延）
滿洲馬事公會
撫順賽馬場

旅照作廢聲明
茲將新京地政總局長康德八年第六十二號再審決書表示奉天市北關區大北街五段第七十九號宅地八百六十一方米及盤山縣小黑角壽屯第八五三號旱田實段畝三百九十一畝四分九厘六同審決爲傳希斌所有除另文聲請領受土地執照外今將第七十九號伸引年領名之舊照及第八五三號總領名之舊照均聲明作廢再此項舊照已均經奉天區法院執行不能今合併聲明奉天市瀋陽區大南街一段五十三號 聲明人傅希斌

登報聲明
啓者敝人於一月中經王喜泰之手買復縣萬嶺村管內後崔房村北曲家壽河南王姓之地計五畝五分因客歲十二月十五日因內子由口角而潛逃至父于洪來同至王喜泰家中將該照騙去後經王喜泰通知敝人此事當在本市警局立案並傳訊于洪來父女供稱於中其同家取照之言當即使返至今約七八日之久並未見回恐于洪來乘機將該照抵押或作價不法行爲本人概不承認特此聲明
奉天皇姑區大寶街一段一七號三二 姚占魁啓

手戳遺失
茲聲明事錦州市西關區警正街一二四號玉泉久經理戴玉泉之木質真字手戳一枚文曰戴玉泉印因一時不愼在途中遺失自後無論落於何人之手概作無效特此登報
玉泉久啓

聲明作廢
本人於前入會股票參拾股其應用之名章前已丟失除向該會繼承者之奉天商工銀行聲請另換新圖章外特登報聲明作廢
李湘格啓

緊要聲明
啓者敝號茲變更以前新豐源總號廣豐源支店所有一切對外賬目作保等項自登報日起概不負責與廣豐源總號新豐源支店無涉恐未週知特此聲明
奉天市北陵區安民街二段一〇六號廣豐源總號奉天市北段區安民街二段一三三號新豐源支店 經理人劉豐東

敬啓者敝人由康德八年間與張子臣吳興久等於南順城街一ノ九九號創設永茂洋行今因無意前途業將號中貨物鋪墊澈底清算讓渡與吳興久名下經營嗣以關於永茂洋行營業盈虧以及糾紛與敝人無關恐未週知特此聲明
敝人 張佐臣謹啓

滙票遺失聲明
啓者敝人曹蘊山於本年三月十三日由營口滙至奉天益發銀行照付第三百八拾一號之一千貳百圓之滙票因不愼遺失日後該滙票無論落於何人之手概作無效除向該行掛失聲明外特此登報聲明聲明人馬世五啓

臨時株主總會決議公告
康德拾年四月八日本銀行召開之第十七回臨時株主總會決議事項如左相應公告即請查照爲荷此致
康德拾年四月九日
奉天市大和區千代田通第貳拾八號
株式會社奉天商工銀行
取締役頭取 市川宗助
株 主 各 位 殿
一、第十七回臨時株主總會決議事項
一、當行增資新株式募集關係事項報告之件
右滿場一致可決承認通過
以上

募集工員
一、板金工、組立工、仕上工、輪削工、機械工以上熟練工
者募集無經驗之工員（限於市內住者）
右希望者不限年齡本人携履歷書前來接洽可也
奉天市長認可第二七三號募集期間五月四日截止
奉天市瀋海區東山街三段（東毛屯）
滿洲特殊器材工業株式會社
電話四—三二四七

中央大戲院
北京富連成
坤伶法
乾坤鬪法
本院不惜巨資聘請北京富連成二集第二集連演
特色列優

肺癆菌繁殖於肺部所到之處便破壞損爛成空洞故極難治療益壽丹藥力直接達於患部而殺盡肺菌故無論一二三期肺病均能克奏奇效即無病者亦宜預防先服益壽丹以避免肺病之傳染可保終身無病延年益壽
從前死於肺癆病的都是冤枉死的目前患肺病都可以不死益壽丹治一二三期肺病有藥到病除之功數千年來無藥可治的肺癆病有了救星
定價每盒十二付國幣七圓
外埠函購 加郵四角
發賣本舖 奉天市小北城門外 西頭電車路道北 國瑞藥店 長電話(四)二〇四一番

各處代理店（一）